Thaïlande
Horizons Siamois

1er au 20 Juin 2011

Patrick & Nicole GUERIN

BANGKOK กรุงเทพฯ

Jeudi 2 juin : Nous voici arrivés à l'aéroport de Bangkok à 6 h 30 du matin, heure locale, soit 3 h 30 pour la Réunion. Nous sommes partis de Gillot à 20 h, hier soir : 7 h 30 de vol. Dommage qu'on nous ait réveillés à 2 h 30 pour le petit déj !

Nous disposons de trois journées libres, puisque le groupe «Nouvelles Frontières», n'arrive que samedi après-midi. Notre agence nous a retenu une chambre à **l'hôtel Miramar,** situé en pleine ville où nous passerons deux nuits avec le groupe.

Dès notre arrivée nous partons à l'assaut des rues de Bangkok et nous découvrons une ville très cosmopolite : de grands immeubles très modernes côtoient d'autres, très délabrés…. Des fils électriques et des fils de téléphone pendent dans tous les sens…. Les trottoirs sont envahis par de nombreux vendeurs de nourriture…. La circulation est infernale : voitures, scooters, tuk-tuk… Bonjour la pollution…!

Le premier matin, nous nous perdons dans le **quartier chinois**. Impressionnant : des boutiques, des boutiques, les unes contre les autres, un peu comme dans les souks….

L'après-midi nous allons faire un tour de **métro aérien** et découvrons ainsi la ville. Nous rentrons à l'hôtel en tuk-tuk, moyen de locomotion très pratique et pas cher.

1€ = 42 Baths

Le lendemain,

BANGKOK กรุงเทพฯ

Impossible de manger une cuisse de poulet avec les baguettes !

vendredi 3 juin

Nous partons à la découverte **des klongs**, ces canaux qui partent du fleuve la Chao Phraya. La **Chao Phraya** est un fleuve très large, bien boueux et bien encombré de bateaux, chalands, bateaux longue-queue (mûs grâce à une hélice placée au bout d'une longue perche qui peut être relevée pour naviguer en eau peu profonde).

Nous faisons une balade d'une heure trente sur ces canaux et nous découvrons les petites maisons en bois sur pilotis sur les rives.. Les terrasses sont garnies de pots de fleurs, orchidées…. Certaines sont coquettes, bien arrangées, d'autres tombent en ruine. Le conducteur nous montre un varan qui sort de l'eau… des poissons qui sautent sur la nourriture que leur jette une femme….Une femme sur une barque nous aborde pour nous vendre des bibelots….

Midi : Nous trouvons un grand magasin, le « Robinson » avec pizzéria, Mac Do, World Food… nous choisissons un MK restaurant qui propose de la **cuisine Thaï** : des nouilles vertes avec du porc et du canard pour moi et une cuisse de poulet pour Patrick mais…. nous n'avons qu'une grosse cuillère de porcelaine et des baguettes pour manger…. Patrick doit prendre ses doigts…

L'après-midi nous nous rendons dans un **immense centre commercial** d'au moins six étages. Des escalators nous emmènent d'un étage à l 'autre avec chacun leur spécialité : les bijoux, les meubles, les téléphones portables, les habits, les restaurants, la hi-fi…. C'est l'abondance… à ne plus savoir où donner de la tête….

Varan

Les Klongs à partir de la Chao Phraya

Impossible de manger une cuisse de poulet avec les baguettes !

Bangkok Moderne et les fameux Tuks-Tuks

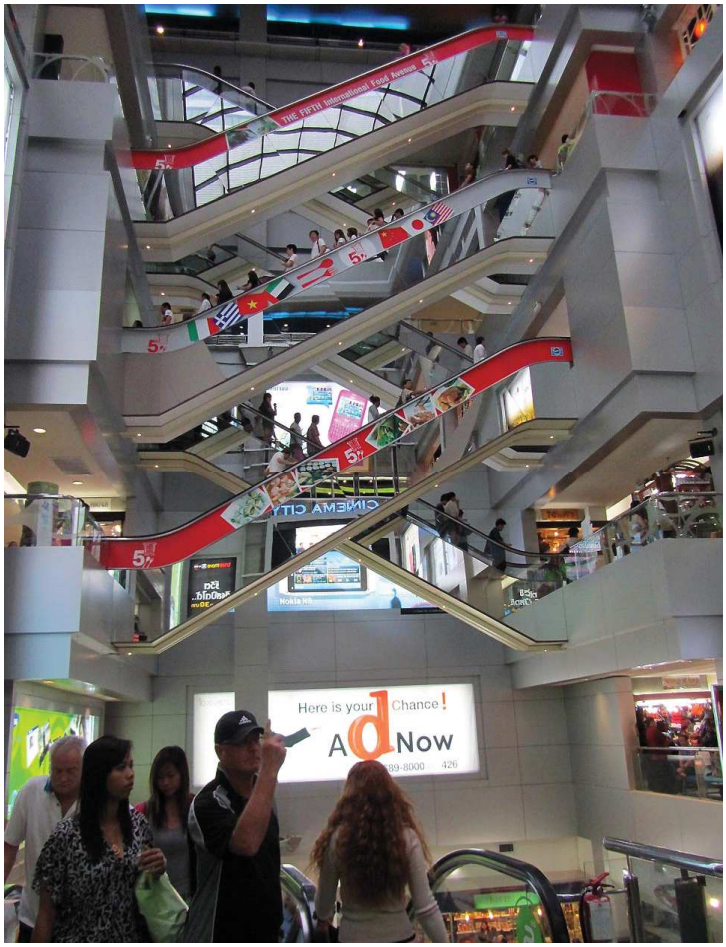

Samedi 4 juin

Nous partons visiter la **maison de Jim Thompson**, un américain qui s'installa en Thaïlande après la seconde guerre mondiale et y relança l'industrie de la soie avant de disparaître mystérieusement en Malaisie en 1967.

Sa demeure, devenue musée, est faite de six maisons en teck installées au milieu d'un très beau jardin. Thompson y avait réuni une superbe collection d'œuvres d'art Thaïlandaises et birmanes (peintures, porcelaines et meubles anciens).

Cette maison est un havre de paix et de verdure au milieu de ce quartier de Bangkok particulièrement bruyant (grands magasins avec podium et musique tonitruante).

Nous admirons les petits bassins avec fleurs de lotus, orchidées, pendulas…

Jim THOMSON

Soie

Retour à l'hôtel et première prise de contact avec le groupe au repas du soir. Nous sommes **un groupe de 30 personnes** : une douzaine de jeunes (entre 25 et 35 ans), les autres plus de notre âge. Groupe bien sympathique et d'origine variée : Antilles, Chine, Algérie, France et nous de l' île de la Réunion. Cela va permettre bien des échanges intéressants.

BANGKOK กรุงเทพฯ

Dimanche 5 juin : Bangkok : visite du Palais royal le matin, du quartier chinois et du marché aux fleurs l'après-midi.

Départ à 8 h avec le bus pour visiter le **palais royal.**

Le palais royal ou **Grand Palais** abrite en fait de nombreuses constructions : plusieurs édifices en forme de temples, un chédi recouvert de feuilles d'or, des statues de créatures mythologiques…. C'est somptueux, une débauche d'or, de pierreries, de mosaîques de verre incrustées de porcelaine multicolore.

Nous allons admirer le célèbre « **bouddha d'émeraude** » qui est en fait en jade. La statue se trouve perchée tout en haut d'un piedestal dans une chapelle richement décorée.

Chédi

Bouddha d'Emeraude

Sur un parvis, les gens se plient au rituel **des offrandes**.

Il faut offrir une fleur de lotus, allumer 3 bâtons d'encens et 1 bougie. On peut aussi offrir des mets préparés.

Des gens posent des feuilles d'or sur une statue de bouddha.

Tout ceci dans un profond recueillement.

A proximité du site du Grand Palais, se trouve le **Wat* Pho** qui abrite le gigantesque **bouddha couché** de 46 m de long et de 15 m de haut.

* Wat veut dire temple.

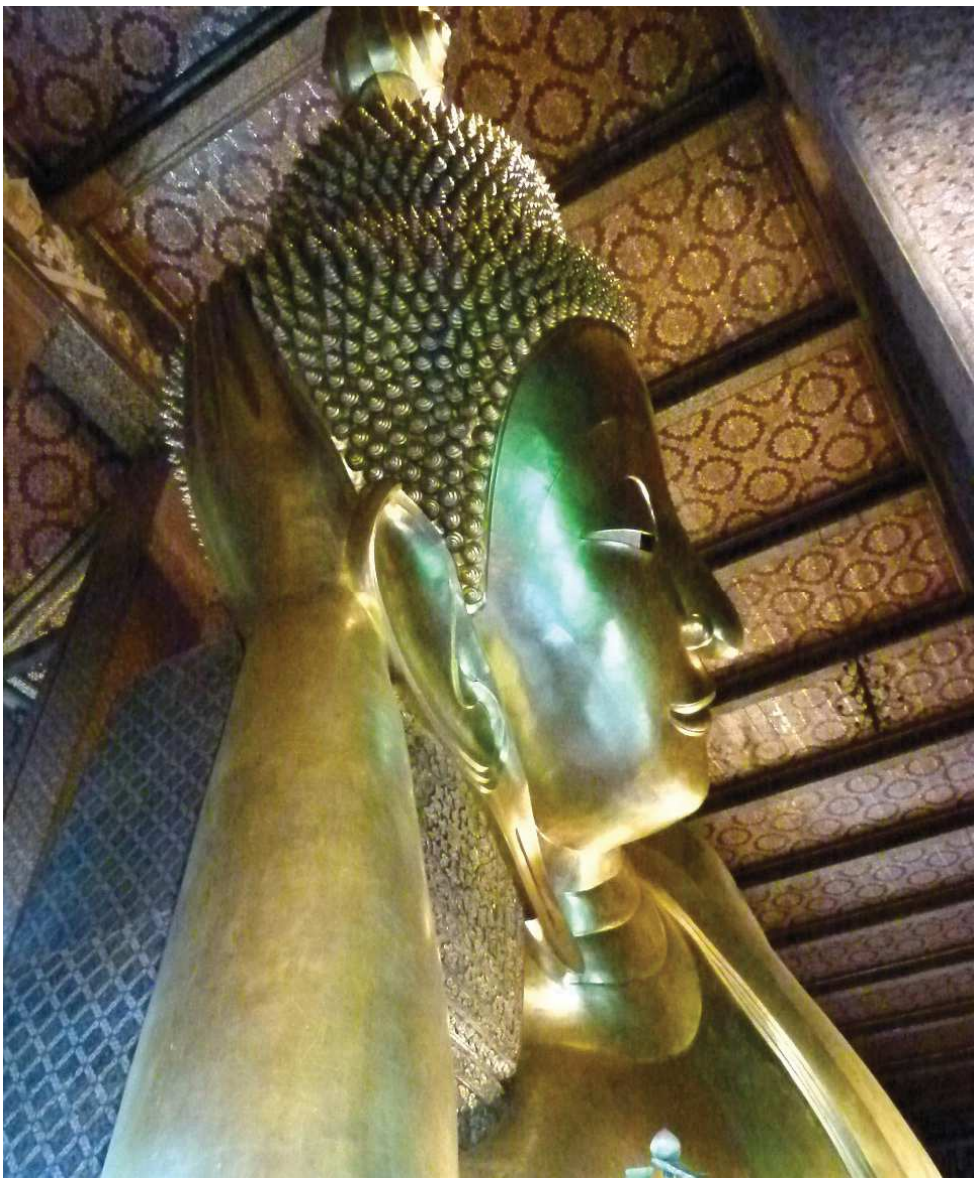

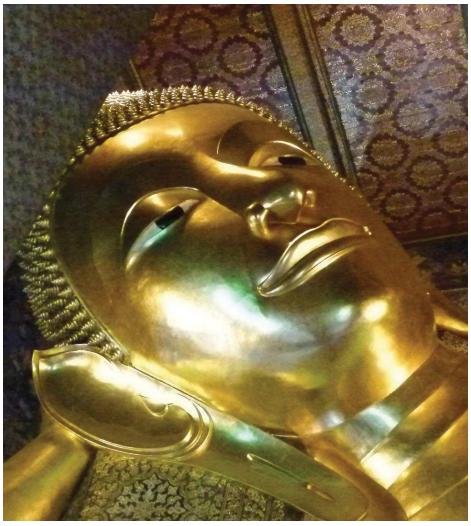

Après-midi, visite du **quartier chinois de Yaowarat. (**où nous nous étions perdus le 1er jour). Le guide tient son parapluie rose en signe de ralliement et nous ne ferons qu'une allée… celle de la nourriture…. Impressionnant avec ses tonnes de champignons séchés, canards, épices, grains, poissons, pâtisseries diverses très colorées… Cela grouille de partout…

ห้างทอง
ทองใบ
SIANG HENG HUA KIEE
ตลาดเก่า
ATM
TAXI

THAI LIANG YAO INTERNATIONAL CO., LTD.

Ensuite visite du **marché aux fleurs.** Ces fleurs sont surtout destinées à garnir les petites maisons aux esprits que chaque famille possède dans sa maison. De simples bouquets de roses emballées dans du papier journal mais aussi des œillets d'Inde, des fleurs de lotus, des orchidées….

Marché Flottant Damnoen Saduak

Lundi 6 juin : Marché flottant de Damnoen Saduak—Rivière Kwaï—Train jusque Namtok

Départ à 7 h….
Petit arrêt pour photographier des **marais salants.**

Arrêt ensuite dans une fabrique artisanale où l'on extrait **le sucre du cocotier**.
Notre guide nous explique le procédé.

Le sucre est extrait de la sève de l'inflorescence de cocotier, recueillie dans des bambous.
Après cuisson et évaporation, on obtient une pâte granuleuse ocre, le sucre de coco.

Marché Flottant Damnoen Saduak

Là, nous admirons aussi de magnifiques **orchidées**, sous des ombrières.

10 h 15, nous rejoignons **le marché flottant de Damnoen Saduak** en bateau longue-queue.

Le marché a lieu sur un klong (canal).

De nombreuses femmes sur des barques proposent des fruits, des légumes, des plats cuisinés, des brochettes et autres beignets….

C'est très coloré et typique mais, est-ce l'heure un peu tardive pour un marché….

Nous voyons plus de touristes que d'acheteurs….

Marché Flottant Damnoen Saduak

Marché Flottant Damnoen Saduak

SERVICE

Rivière Kwaï Kanchanaburi

Arrêt au **cimetière militaire** de Kanchanaburi (Américains/ Hollandais/ Australiens), cimetière parfaitement entretenu et fleuri.

Arrêt au pont de la **rivière Kwaï**. En 1942, le Japon ordonna la construction d'une voie de chemin de fer reliant la Thaïlande à la Birmanie. Les japonais utilisèrent sur le chantier 61 000 prisonniers alliés et 270 000 travailleurs asiatiques réquisitionnés. Cette tâche s'acheva péniblement au bout de trois années mais elle avait coûté la vie de tellement de personnes que les survivants appelèrent le chemin de fer « le chemin de fer de la mort ».

Le Pont de la Rivière Kwaï

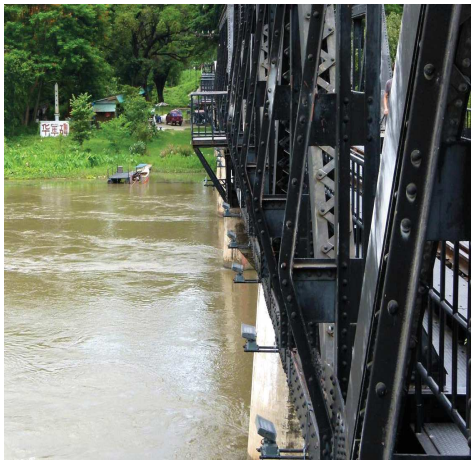

Nous partons ensuite jusque Namtok **en train**.
Train rustique avec des sièges en bois….

Nous sommes un peu déçus de ce voyage d'une heure car nous nous retrouvons souvent dans un fouillis de végétation…

A part une très jolie vue sur la rivière Kwaï, nous n'apercevons pas beaucoup de ces «ravissants paysages» promis par le descriptif.

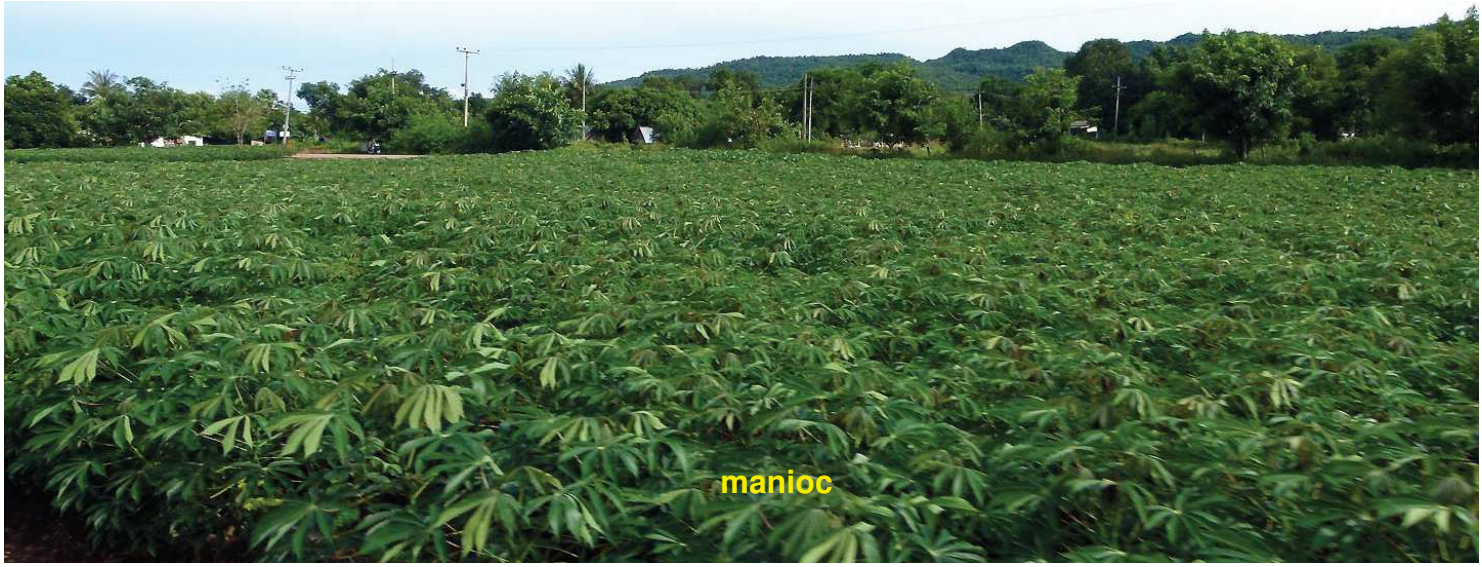

Riviere Kwaï Kanchanaburi

Rivière Kwaï Kanchanaburi

17 h 30, arrivée à notre **hôtel « The Legacy River Kwaï ».**

Très bel hôtel, constitué de bungalows disséminés dans un immense parc. Le parc est très bien entretenu avec de nombreux arbres, des fleurs, des orchidées sur les arbres, une piscine (malheureusement un peu trop verte pour se baigner),

Mardi 7 juin :
Palais d'été de Bang Pa In
Ayutthaya
le bain des éléphants -

Départ à 7 h… Lever à 6 h…. C'est dur les vacances !!!

Nous nous dirigeons vers Ayutthaya (200 km). La route est bien large et de bonne qualité (2x3 voies). Nous voyons **des rizières**, mais ce ne sont pas du tout des paysages comme à Madagascar… Pas de terrasses… la plaine est très plate.

1er arrêt en bord de route pour photographier des paysans faisant **griller des rats**, des oiseaux et **des serpents**, chassés justement dans les rizières.

ème arrêt près d'un bel endroit garni de **fleurs de lotus.** Elles sont grosses, vraiment magnifiques !

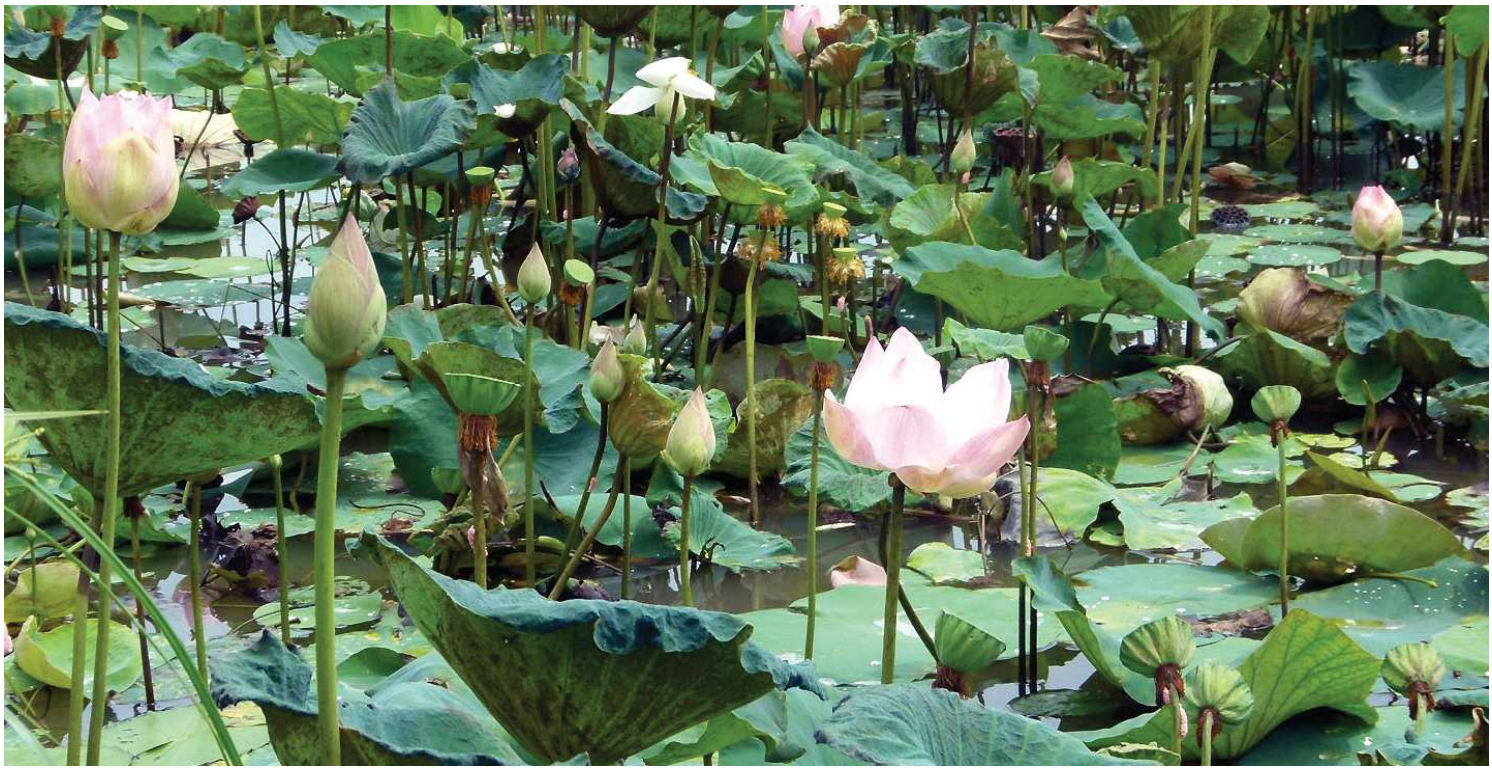

Nous arrivons au **Palais d'été** du roi.

Le roi actuel, Bhumibol Adulyadej (Rama IX), couronné en 1950, est âgé de 83 ans.

Lui et sa femme, la reine Sirikit, sont très vénérés dans le pays et nous pouvons voir leurs portraits exposés sur de grands panneaux à l'entrée de chaque ville.

Différents pavillons et palais sont dispersés dans un grand parc agrémenté d'étangs et de cours d'eau.

Pour pénétrer dans le palais du roi, les femmes doivent porter un lambe par-dessus leur jupe ou pantalon et il faut se déchausser (comme dans les temples).

Nous admirons le trône...royal, la salle à manger, la chambre à coucher.

Dans ce parc, un pavillon chinois a été offert au roi par la communauté chinoise, bien présente à Bangkok.…

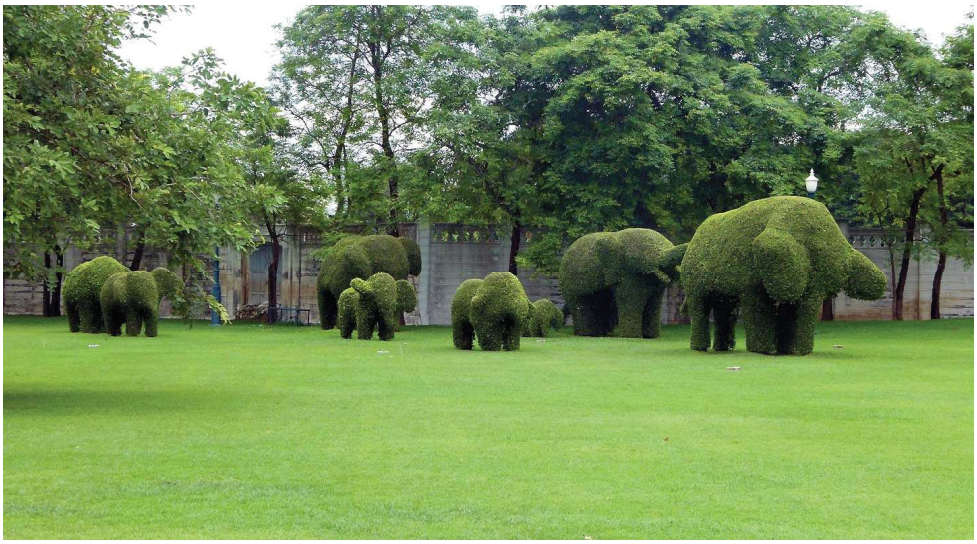

Ayutthaya

L'après-midi nous visitons **le site d'Ayutthaya,** site classé au patrimoine mondial de l'Unesco.

Ayutthaya fut la capitale du royaume du Siam de 1350 jusque 1767, date à laquelle elle fut saccagée par les Birmans.

Ils enlevèrent tout l'or des chédis, laissant voir les briques qui forment l'armature.

Les statues de bouddha furent décapitées.

Nous allons voir un grand **bouddha en bronze** - 19 m de haut -

Puis un **bouddha couché** en stuc, de 42 m, celui-ci en extérieur, avec d'ailleurs un très joli flamboyant. (eh oui, ils sont en fleur car c'est l'été ici, nous sommes dans l'hémisphère Nord).

Ayutthaya

le bain des éléphants

Arrivée à notre hôtel vers 16 h. « le Woraburi Ayuthaya ».

C'est un grand hôtel moderne de 8 étages, en forme de U.
De notre fenêtre du 7ème étage, nous avons une très belle vue sur la rivière, un temple et la ville.

Mais nous n'aurons pas beaucoup le temps d'en profiter car déjà nous repartons pour notre option : balade sur la rivière pour aller voir le **bain des éléphants**.

Et ils seront bien au rendez-vous.
Leur cornac les fait entrer dans l'eau et ils s'aspergent et nous aussi, par la même occasion !

Avec leur trompe, ils réclament un billet…. Business…..

le bain des éléphants

Un billet de 50 Baths pour son cornac !

le bain des éléphants

Attention ! Ça arrose !!!

La balade sur la rivière est sympa.

Notre guide a même prévu l'apéritif : whisky thaÎ et grignotage..

Nous assistons à un beau coucher de soleil et apercevons des varans.

Varan

Marché aux Fruits De Klang Dong

Mercredi 8 juin : Marché aux fruits et légumes — Temple Khmer de Prasat Phanom Rung.

Départ à 7 h. Grosse journée de bus, aujourd'hui : 400 km pour atteindre Korat.

1er arrêt, sur le bord de la route, **marché de fruits et de légumes** de Klang Dong. Le guide prend bien le temps de nous expliquer et de nous faire goûter. Il achète même des fruits que nous dégusterons dans le bus. Certains fruits sont communs avec ceux de la Réunion : zatte (pomme-cannelle), mandarine, mangue, avocat, pittaya, chouchou, papaye, ananas, jacque… et d'autres nous sont inconnus : rambutan, mangoustan, durian, pomme malaka, noix d'Arec…

Nous goûtons **le durian**, fruit très prisé des Thaïs mais… mon air vous dit ce que j'en pense…. Il sent mauvais et il laisse un goût d'oignon dans la bouche.

Le rambutan ressemble au letchi.

Nous aurons plusieurs fois des **pommes malaka** en dessert. Cela ressemble un peu aux pommes vertes, genre granny-smith.

La **noix d'Arec** est à la base de la préparation que l'on nomme « bétel ».

Jacque

Pomme Cannelle (ou Zatte)

Pousse de Bambou

Mangoustan

Marché aux Fruits De Klang Dong

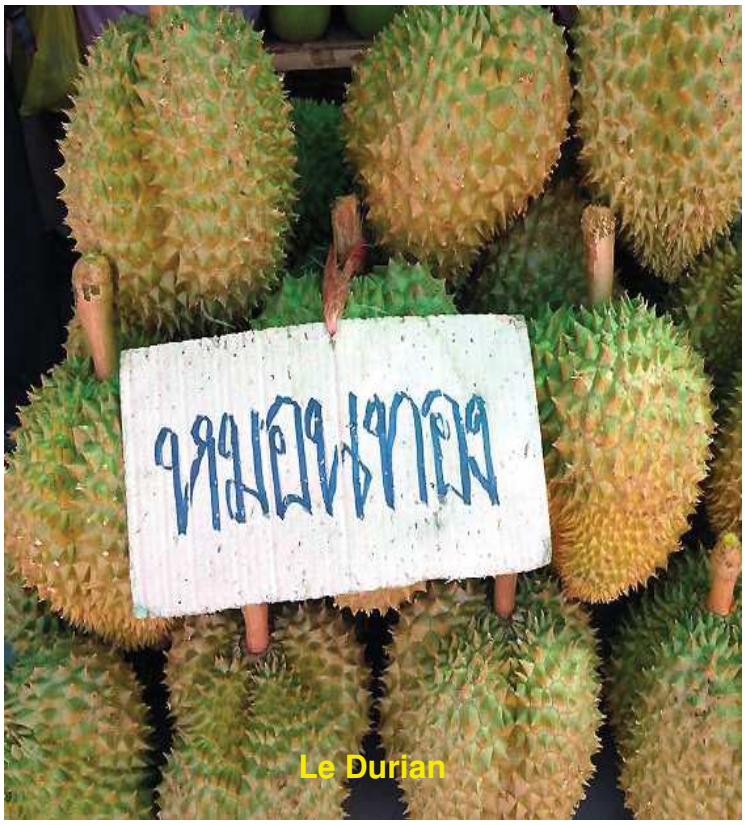

Le Durian

3 Avis: Beurk ! Beurk ! Beurk !

Rambutan

Noix d'Arec

Pommes Malaka

Midi : **le restaurant** est situé dans un joli cadre verdoyant. Une femme nous montre comment préparer une **salade de papaye verte épicée**, le Som Tam. Je vais volontiers m'exécuter au pilon. Nous dégustons ma préparation. C'est bon, j'en ferai à notre retour….

Au cours du repas, émotion… Une femme vient tuer **un scorpion** presqu'au niveau des baskets de Patrick ! Un beau scorpion noir d'au moins 8 cm !!!

Prasat Phanon Rung

Visite **du temple Khmer de Prasat Phanom Rung.** Tout en granit rose, il est construit au sommet d'un ancien volcan et dédié au dieu Shiva. Nous redescendons l'escalier majestueux en pierre. Du bas, nous avons une magnifique vue du temple au sommet des marches.

Nous reprenons la route. Le paysage est très plat. De nombreuses rizières où les femmes s'activent à **repiquer le riz.**

Korat

Notre **hôtel de Korat** «l'Hermitage» est somptueux : gigantesque escalier dans le hall, salon de style, salle à manger très smart….Le repas du soir est accompagné de **danses thaïes**….

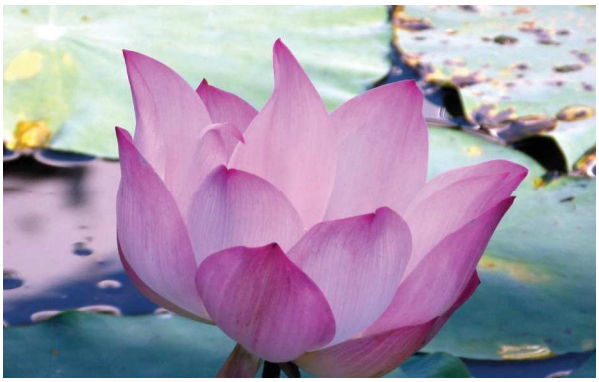

Site Archéologique De Ban Prasat

Jeudi 9 juin : Site archéologique de Ban Prasat
Phimaï, musée et temple khmer
route vers Khon Kaen

Départ à 8h. Journée plus cool aujourd'hui. Arrivée à l'hôtel à 16 h 30. Of !…
Enfin un peu de temps pour soi.

Pomme Cannelle

Site Archéologique De Ban Prasat

Dans la matinée, visite **du site archéologique de Ban Prasat.** Squelettes, poteries…. retrouvés à 4-5 m de profondeur et datant de - 3600 ans avant JC. Le petit village est sympa, loin de l'agitation des villes et nous marchons un peu dans les rues…. admirant les fleurs, les plantes aromatiques... les poubelles (en pneus de récupération et en forme de poterie)…

Musée de Phimaï

Route ensuite jusque **Phimaï,** où nous visitons **le musée national.** Musée très intéressant qui présente des objets préhistoriques datant de 3000 à 1800 av. JC et découverts dans la région. Il renferme également des statues, bijoux...etc du X è et du XIII è s.

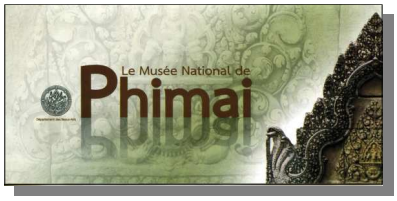

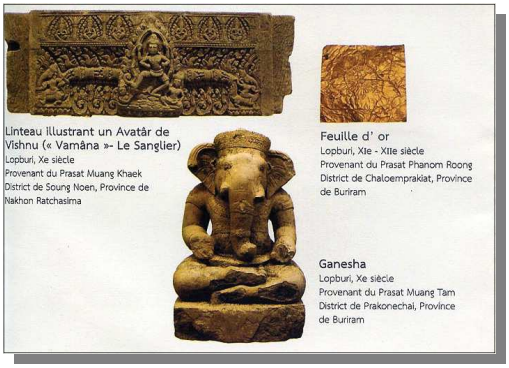

Plaquette du Musée (Photo interdite !)

Temple Khmer De Phimaï

Nous nous rendons ensuite jusqu'au **temple khmer** de Phimaï, le plus important de Thaïlande, datant du XI ème siècle.

Temple Khmer De Phimaï

Vers Kkhon Kaen

Repas dans un restaurant au bord d'une rivière.
Cuisine thaïe que j'aime bien et le Wifi libre apprécié par ceux qui possèdent un I-phone ou un net-book.

L'après-midi, nous avons 2 h 30 de route pour rejoindre **Khon Kaen**.
Nous vo
yons beaucoup **de rizières**, des buffles qui broutent dans les rizières, des eucalyptus.

Vers Kkhon Kaen

Notre **hôtel « Charoen Thani »** est impressionnant : 18 étages. Il est situé en ville et est bien animé.
Nous sommes accueillis par un orchestre.

Mais dommage, ce soir nous dînons en ville et l'endroit où nous allons nous déçoit. La nourriture est bien : cuisine thaïe comme d'hab mais le décor est nul….une salle de cantine….J'aurais préféré notre bel hôtel….

Vendredi 10 juin : Musée et site archéologique de Ban Chiang
temple Wat Po Chai
pont de l'amitié
route vers Loei.

Encore une grosse journée ! (350 km). Départ ce matin à 7h, lever à 6h…. arrivée à l'hôtel à 18h 45.

Le matin, visite du **musée archéologique de Ban Chiang**.

Visite très intéressante qui montre de nombreuses poteries retrouvées ici et datant de – 3 000 av. JC.

Je suis surprise de voir des poteries « peintes » et avec des « motifs stylisées »…

Le musée est vraiment bien fait avec de nombreuses mises en scène qui nous montrent les différentes activités des hommes préhistoriques… en liaison avec les découvertes d'objets ou de squelettes.

Visite ensuite du **site archéologique** classé au patrimoine mondial de l'Unesco.

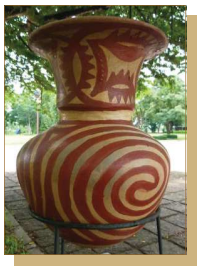

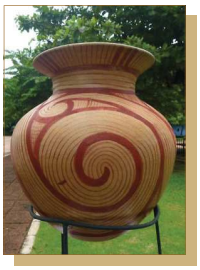

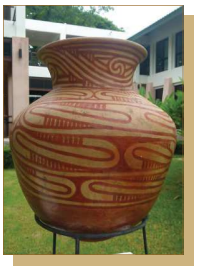

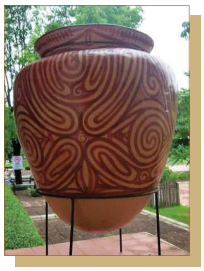

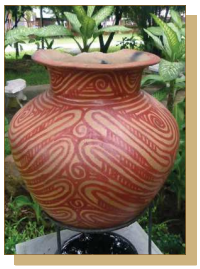

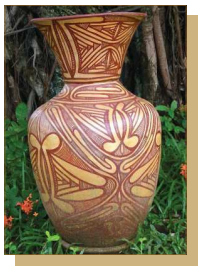

Continuation vers **Nong Khai** sur la frontière Laotienne.

Visite du **temple Wat Po Chai** avec son **bouddha d'or, de bronze et de rubis.**

Vraiment un très beau temple, bien brillant et rutilant.

A l'intérieur, un moine reçoit des offrandes de la part de fidèles empreints de recueillement.

Nous sommes tous autour avec notre appareil-photo….
Apparemment cela ne gêne personne… moi, un peu…

Khon Kaen
Ban Chiang Loeï

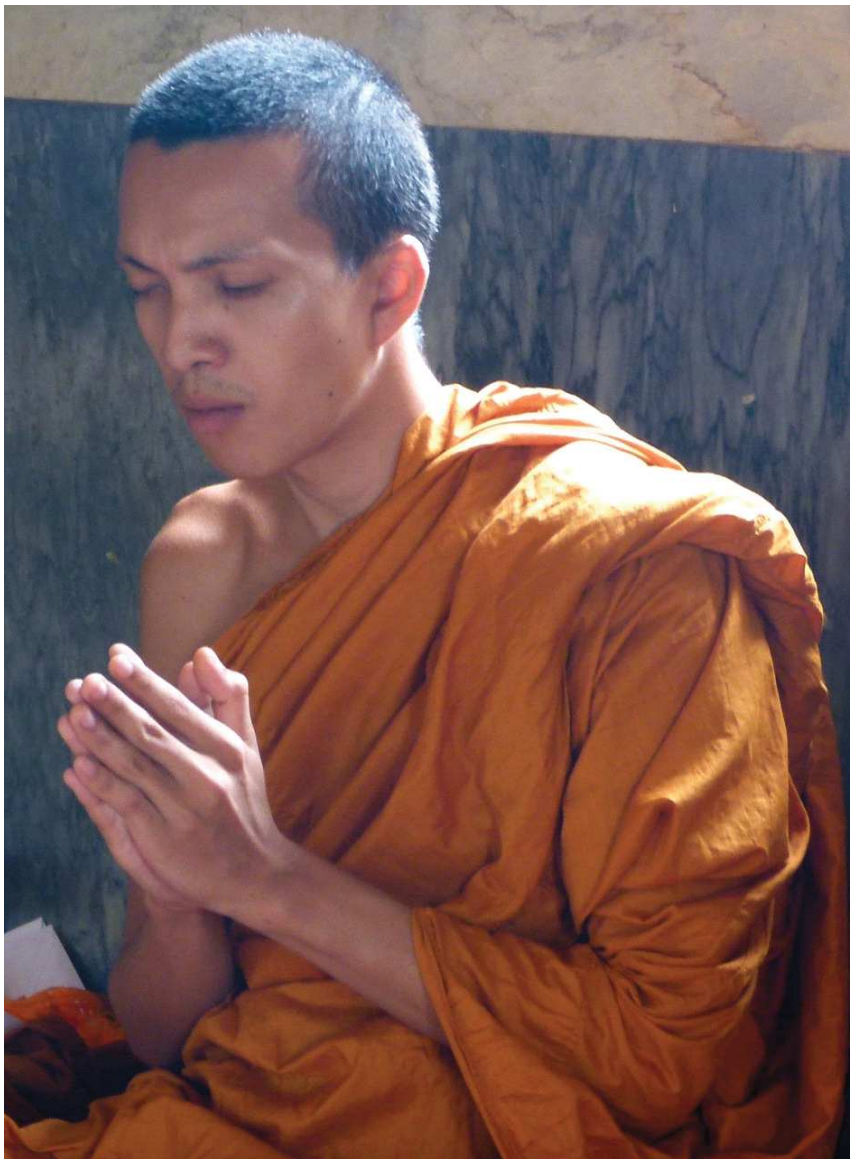

Repas dans un restaurant au bord du Mékong. Cuisine thaïe. Bien.

Ensuite nous allons marcher sur **le pont de l'Amitié** reliant le **Laos et la Thaïlande**. Nous ne devons pas franchir le milieu du pont.
Le Mékong est très large à cet endroit et bien boueux comme toutes les rivières ici. Le soleil, caché depuis ce matin, fait une chaude apparition.

Nous reprenons le car vers 15h et nous roulerons jusque notre arrivée à l'hôtel à 18h 30. (petit arrêt « technique » dans une station service, comme d'habitude).

Nous voyons essentiellement des **rizières.** Le paysage est très **plat** avec des collines au loin.

Pont de l'Amitié, sur le Mékong

Frontière Laos-Thaïlande

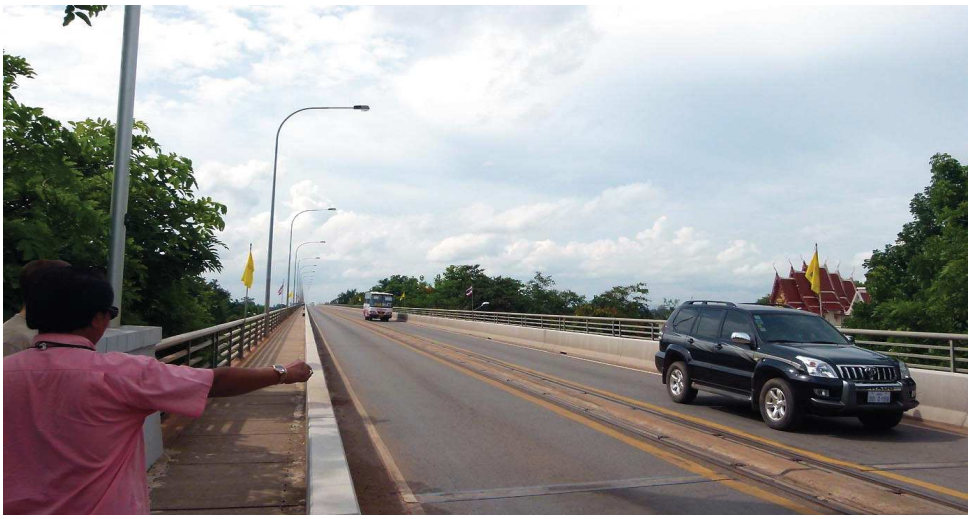

Le **coucher de soleil** est joli et Patrick essaie de faire quelques clichés à partir du car. Dommage que l'on ne puisse pas s'arrêter car le soleil se reflétant sur les rizières aurait fait de beaux plans.

L'hôtel se trouve en ville. C'est un grand hôtel de 7 étages, **le « Palace hôtel » de Loei.** Clean et classe.

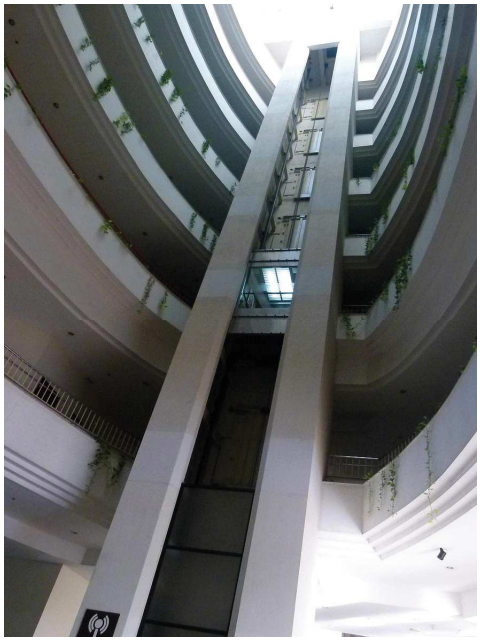

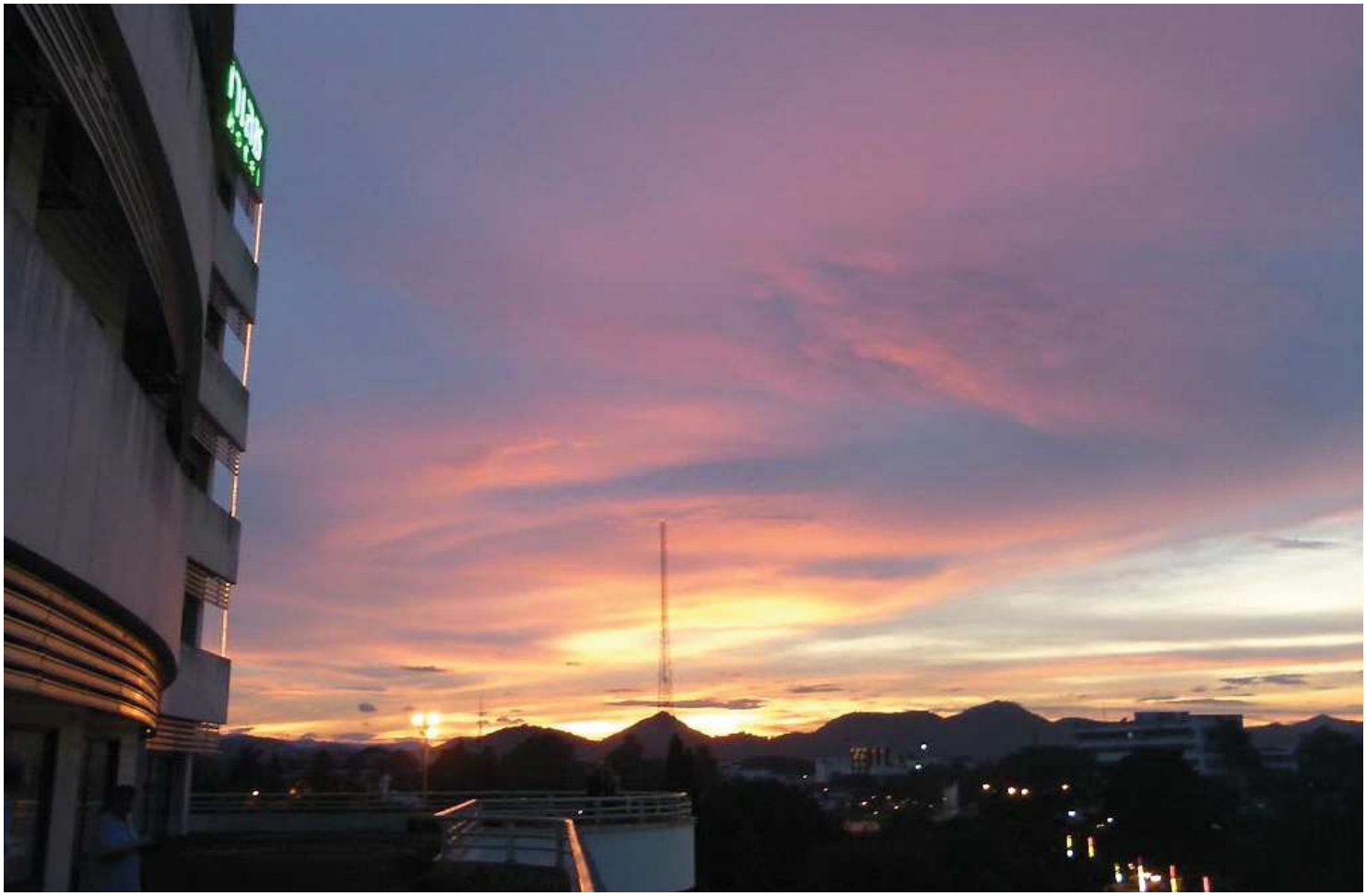

Samedi 11 juin :
Parc de Suan Hin Pha Ngam,
Temple Wat Phra Sri Ratana Mahathat,
Route vers Phitsanulok.

Encore 400 km aujourd'hui. Lever 6h, départ 7h.

Direction le **parc de Suan Hin Pha Ngam.** Nous empruntons des routes moins importantes et le paysage change. Il devient plus montagneux. D'ailleurs le car peine dans les montées. Au cours de la matinée nous voyons des champs d'hévéas, de tecks… pas mal de plantations d'arbres… mais nous sommes dans le bus et nous ne pouvons pas nous arrêter selon nos désirs.

Après les rizières, le payasage se modifie: des champs de roches calcaires et des sommets découpés, à l'approche du Parc que nous allons parcourir.

Parc de Suan Hin Pha Ngam

The Beauty Cliff Stone Garden

Dans le parc, trois jeunes filles guides nous accompagnent pour un circuit assez sportif dans la montagne. Certains passages sont scabreux : il faut s'accroupir pour passer sous des rochers. Cela met de l'animation dans le groupe. Nous avons de beaux points de vue sur des pitons calcaires qui se découpent sur le ciel. La balade dure une heure environ. Avant de monter dans la remorque tirée par un motoculteur, nous voyons un serpent vert se faufiler dans un arbre… Le guide nous dit qu'il est venimeux…

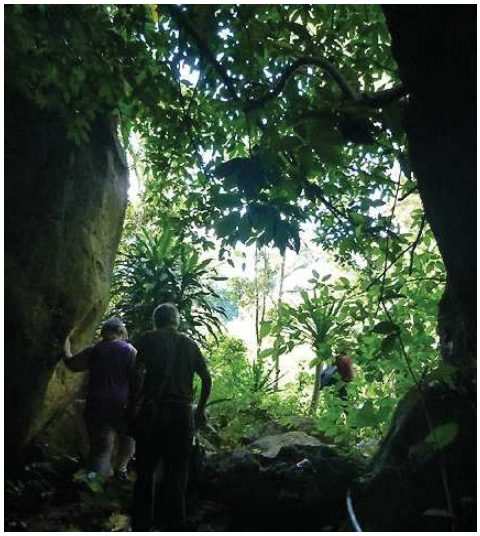

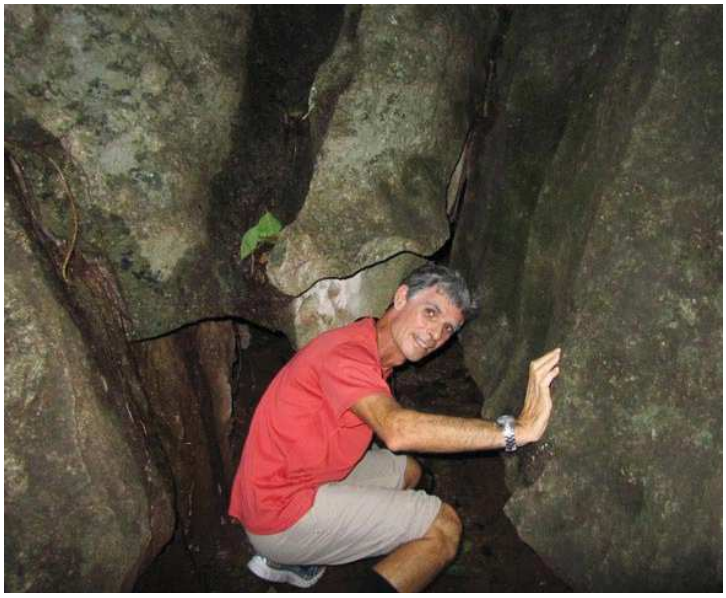

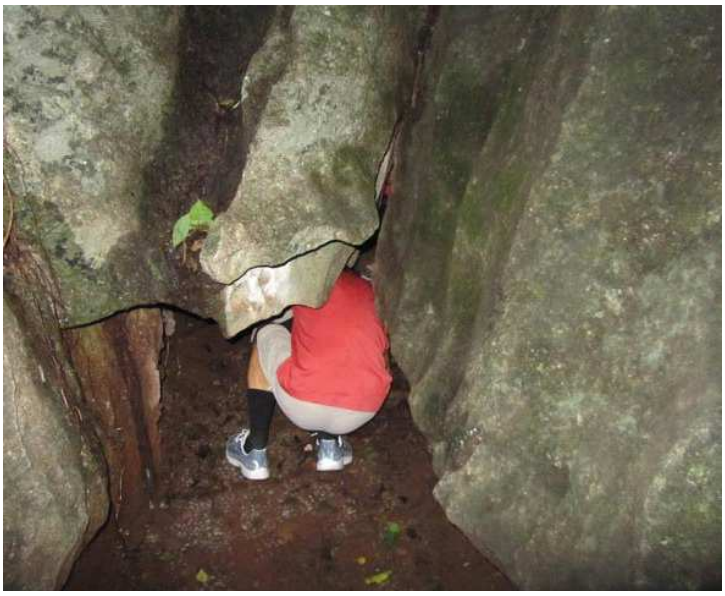

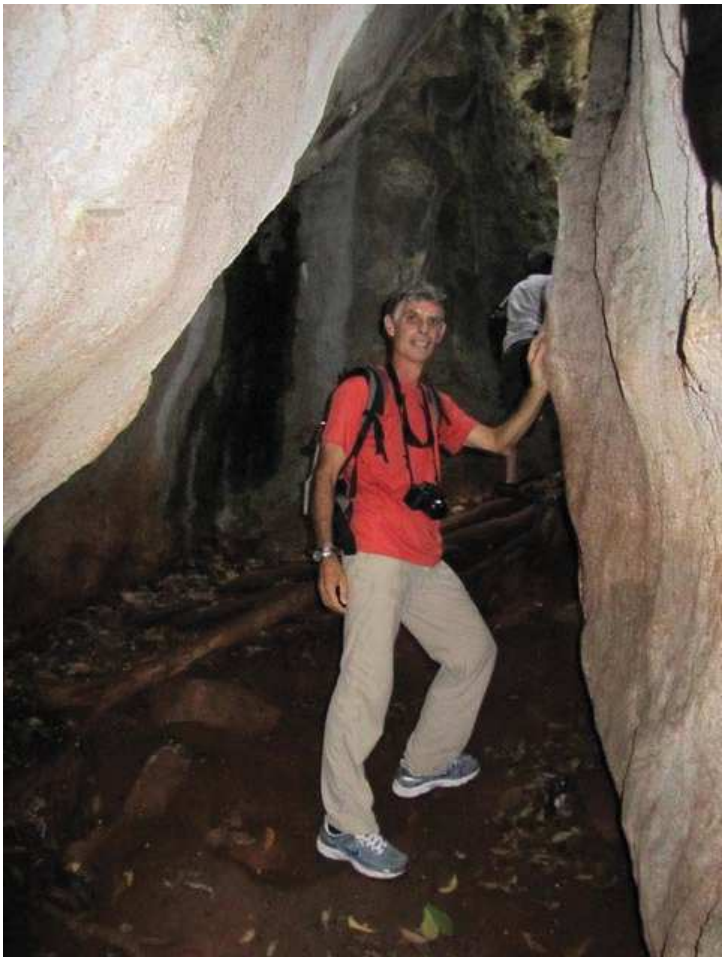

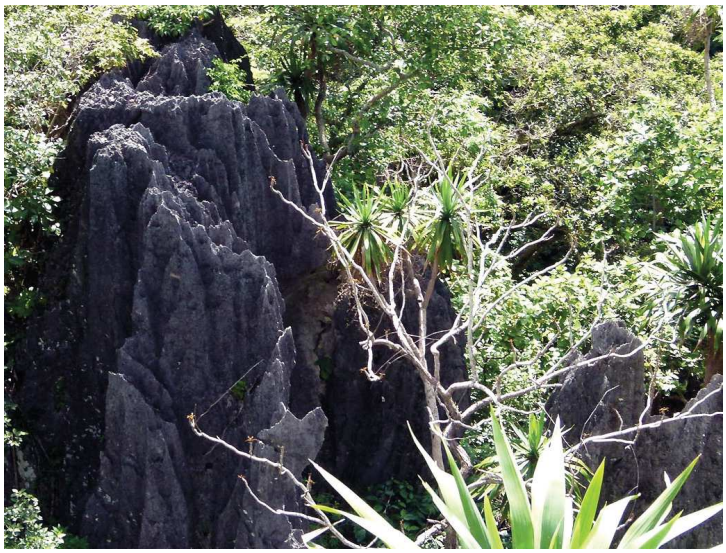

3

Temple Wat Phra Sri Ratana Mahathat

Continuation dans ces paysages accidentés et variés. Les maisons sont différentes, souvent sur pilotis et en bois rouge avec un toit de tôles bleues.

Repas dans un petit restaurant simple mais c'est bon : riz cantonnais et 2 plats : poulet rôti et bœuf en lamelles et sauce. En dessert : ananas, pastèque (encore !)…

Nous reprenons la route vers **Phitsanulok**. Il fait chaud et nous manquons d'air… Patrick soupçonne le chauffeur d'éteindre la clim afin que le car grimpe mieux….

Vers 16 h nous arrivons au **temple Wat Phra Sri Ratana Mahathat** qui abrite le célèbre **Phra Bouddha Chinarat**, une statue extrêmement vénérée dans toute la Thaïlande.

Le temple est tout doré comme d'habitude. A l'intérieur de nombreux fidèles font des offrandes et des prières. Des moines sont assis sur les côtés et reçoivent des offrandes. Notre guide nous invite à nous agenouiller devant un moine et celui-ci nous envoie de l'eau bénite. J'ai juste le temps de garer mon appareil-photo.

Notre guide nous fait admirer le plafond à caisson supporté par des colonnes noires ornées de pochoirs dorés. Ces colonnes se terminent par des boutons de fleur de lotus.

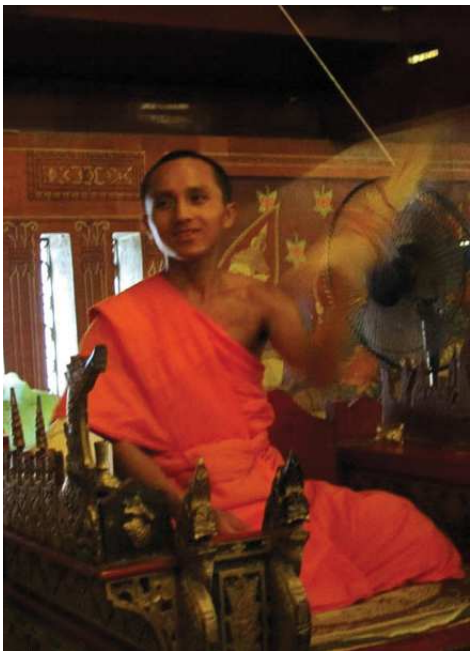

Un autre moine récite des incantations dans un micro. Des fidèles lui offrent des présents plus importants (des caisses en plastiques contenant de la nourriture). Le moine bénit les donateurs. Mais nous remarquons que les caisses sont ensuite re-

Temple Wat Phra Sri Ratana Mahathat

mises en service cad achetées par d'autres fidèles et offertes à nouveau…. Business…

A l'extérieur, pour éviter les incendies, les fidèles pratiquent les offrandes rituelles : fleur de lotus, bougie, encens.

Nous arrivons à **l'hôtel « Amari Lagoon** » vers 17H 30. L'hôtel est très bien, nous avons une grande chambre avec une belle baie vitrée et une salle de bain confortable. Le repas du soir est un buffet bien apprécié avec des entrées variées, un endroit spécial cuisine thaïe, un endroit « pâtes », un endroit « grillades » et un buffet des desserts très bien garni…

Après le repas, une partie du groupe effectue l'option que nous n'avons pas retenue : **promenade en pousse-pousse dans la ville et visite du marché aux insectes**…. Le lendemain nous entendrons les récits de cette dégustation pour le moins insolite !

Sukhothaï

Dimanche 12 juin :
Musée et parc de Sukhothaï
Route vers Lampang
Temple Wat Phra That Lampang Luang
Marché local

Seulement 280 km aujourd'hui, départ à 8 h.

Direction **Sukhothai,** site inscrit au patrimoine mondial de l'Unesco.

Visite **du musée**. Nous y voyons surtout des statues de bouddha. Grâce aux explications du guide nous connaissons mieux la signification des différentes positions du bouddha.

Visite du **Parc Historique de Sukhothai.** Sukhothai, au XIIIème siècle, fut la première capitale du Siam. Ensuite le centre du pouvoir se déplacera à Ayutthaya, puis à Bangkok.

Le parc renferme **les vestiges** de tous les monuments érigés à cette époque. Nous n'en verrons qu'une petite partie, dont un **grand bouddha** assis en stuc, entouré de six rangées de colonnes.

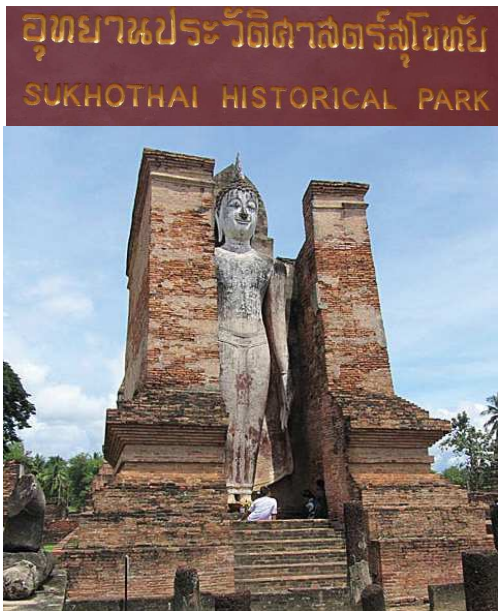

Sukhothaï

Midi : deux motoculteurs tirant une charrette viennent nous chercher pour nous conduire jusqu'au restaurant.
Le chauffeur nous distribue des chapeaux de paille, c'est folklorique !
Le restaurant, recommandé par le guide du routard, est vraiment agréable. Les employés parlent bien français.
J'apprécie particulièrement un petit flan à la crevette emballé dans une feuille de lotus.

Reprise de la route. Nous sommes plus dans les montagnes. De nombreuses plantations de tecks, des petits villages avec des maisons sur pilotis, certaines très belles avec du bois ouvragé, d'autres très sommaires.

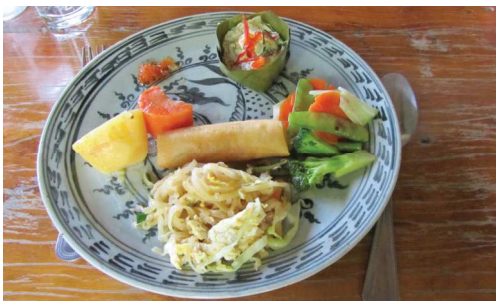

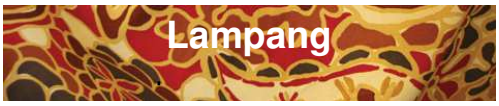

Visite du temple **Wat Phra That Lampang Luang.** Dans le guide il est dit qu'il est considéré comme l'un des plus beaux exemples de l'architecture religieuse du Nord Est de la Thaïlande… Ah bon… Moi, c'est celui que j'ai le moins aimé mais peut-être n'ai-je pas su l'apprécier à sa juste valeur…

En sortant du temple, nous trouvons **des calèches** attelées à des chevaux qui attendent les touristes… Cela faisait partie d'une option possible mais qui n'a été retenue par personne.

Lampang

Avant d'arriver à l'hôtel, nous faisons un arrêt sur un **petit marché local.** Marché en fin de journée : les mouches ont envahi les étals de viande et de poisson.

Il est 18 h lorsque nous arrivons à notre **hôtel** « Lampang Wiengthong hôtel » .

Même style que les hôtels précédents, grande chambre, belle

Lundi 13 juin : croisière en pirogue - village Karen - temple Wat Pra That Chom Kitti - balade sur le Mékong et débarquement au Laos - musée de l'opium -

Départ à 6 h 30 - Lever à 5 h 30 !!!

1er arrêt : **le lac de Phayao** qui se trouve aux pieds des montagnes. Dommage le ciel est gris !

Chiang Rai : embarquement pour une **croisière en pirogue** à moteur sur la rivière Kok et arrêt dans un **village Karen.**
La petite balade en pirogue est sympa, nous fonçons sur la rivière… mais le temps est gris et soudain, c'est l'averse… Heureusement nous avons pris nos ponchos.
Le village Karen me déçoit….bon, les conditions ne sont pas idéales, il pleut tou-

Triangle d'Or

jours…
Direction le **temple Wat Pra That Chom Kitti à Chiang Saen.** 300 marches à monter avec le chant des cigales : impressionnant ! Du haut du temple, nous découvrons un joli panorama sur la vallée. Le temple est assez simple.

Notre restaurant du midi est situé au bord du Mékong. Joli paysage. Cuisine thaïe. Bien.

Après le repas, l'option : **balade en bateau sur le Mékong et débarquement au Laos**.
Le Mékong est un long fleuve de plus de 4 000 km. Il est très large et boueux comme tous les cours d'eau ici. Sur les berges, nous apercevons des enfants laotiens qui se baignent, des buffles, des femmes qui pêchent à l'aide d'un filet.

Le Triangle d'Or

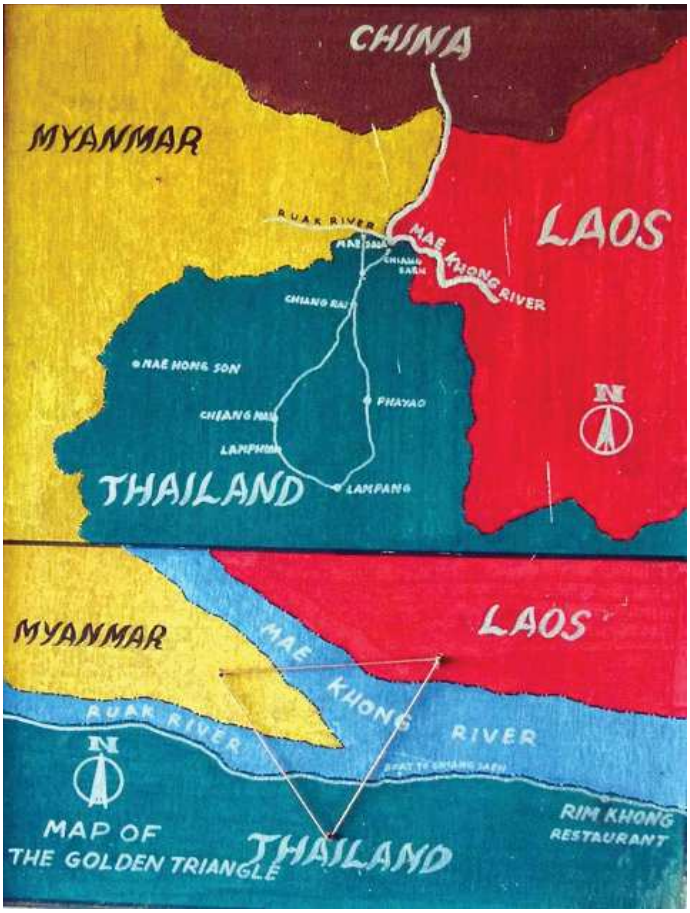

Nous débarquons au Laos… Nous sommes accueillis par des enfants qui nous réclament de l'argent (20 bath)….En fait ,nous nous trouvons au milieu d'étalages sans intérêt, de babioles pour touristes….Nous restons une heure sur ce marché…. C'est un peu long !

Serpent & Zizi de Tigre dans le Saké (Certains y ont goûté !)

Retour au bateau et poursuite de la balade. Nous allons jusqu'au **Triangle d'or**, là où les trois pays Birmanie, Thaïlande et Laos se rejoignent.

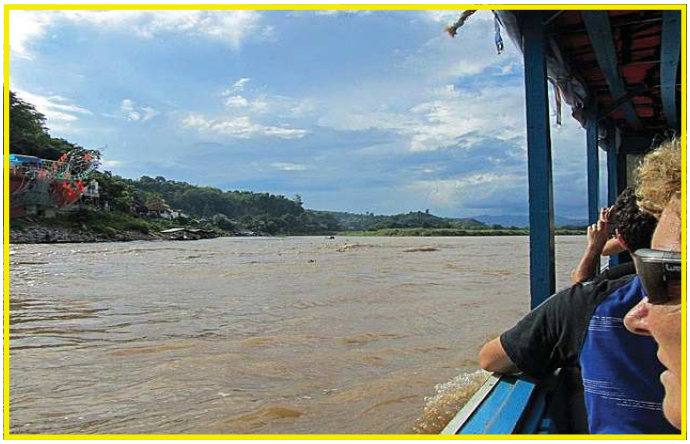

Le Musée de l'Opium

Nous visitons le **musée de l'opium** à Sop Ruak.

Le Triangle d'or est l'un des plus gros centre de trafic d'opium et d'héroïne, après l'Afghanistan.
De nombreux trafiquants se sont reconvertis dans la production de métamphétamines et de dérivés, drogues devenues un véritable fléau.
La Thaïlande essaie de lutter contre ce problème en favorisant des cultures de remplacement du pavot.

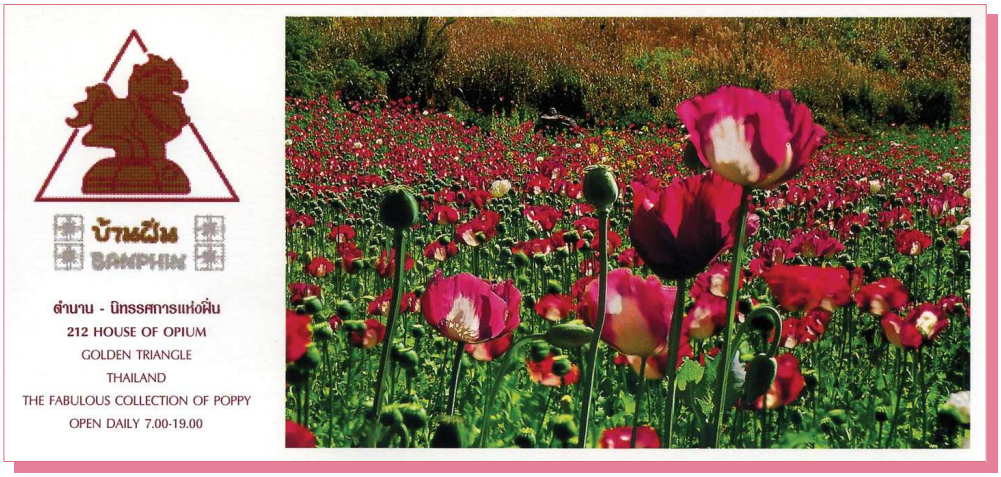

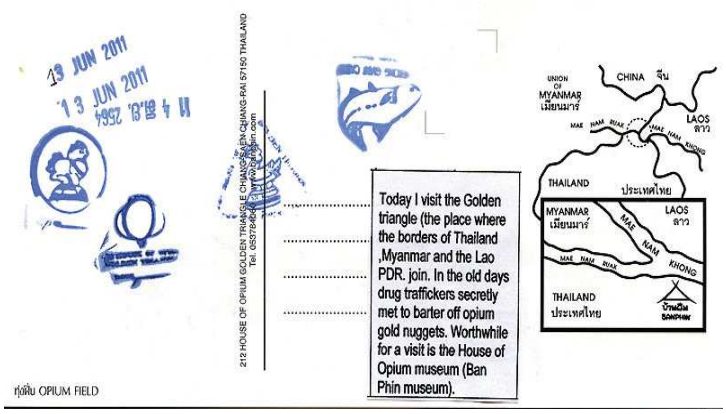

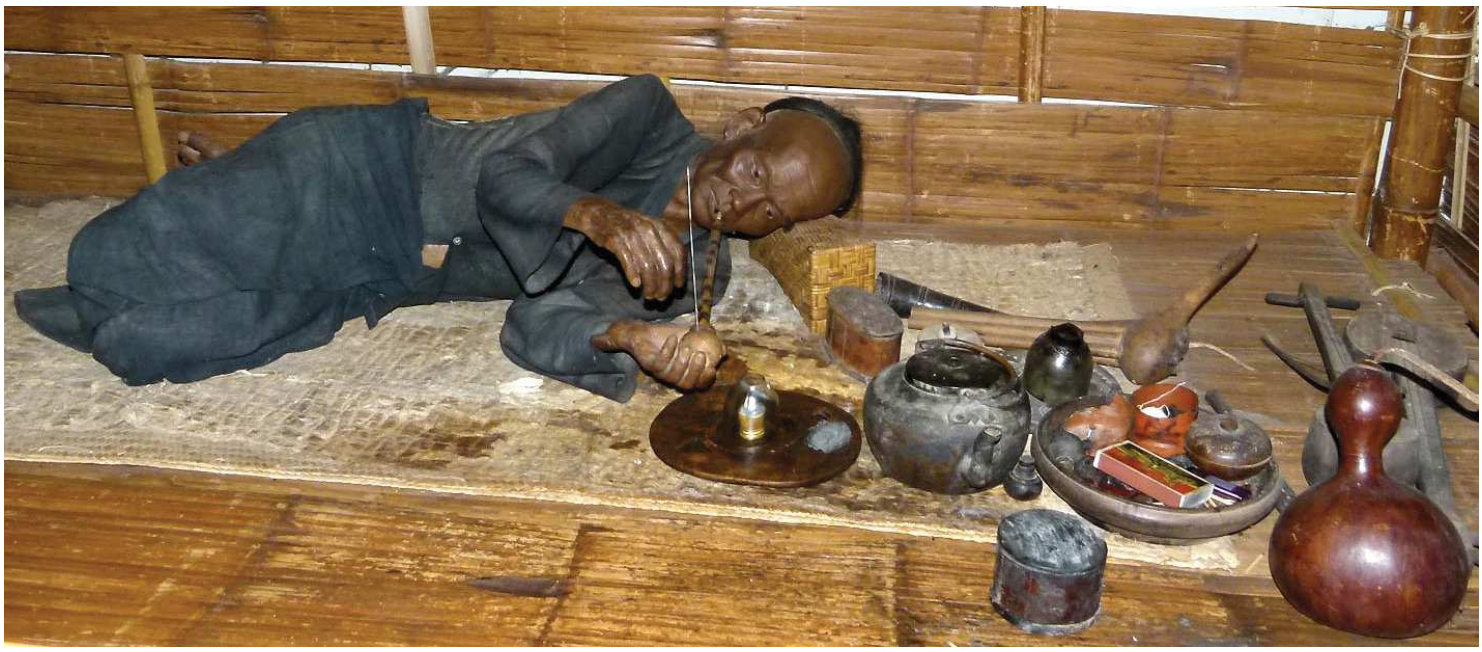

Le Musée de l'Opium

Encore une heure de bus pour arriver à **l'hôtel « Rimkok »** à Chiang Rai.
Il est 19 h 30. Il fait nuit. Dommage car nous ne profiterons pas beaucoup de ce très bel hôtel avec sa belle piscine.

A 21 h, il est prévu une visite du marché de nuit mais la journée a été assez chargée et nous préférons faire un petit tour sur internet.

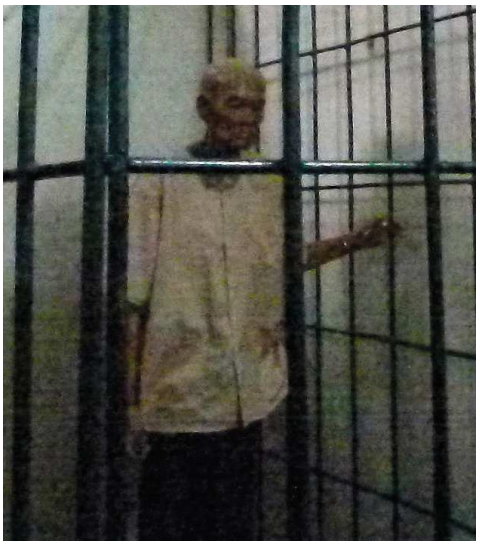

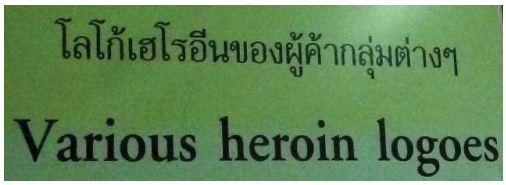

Village Akha

Mardi 14 juin :
Village Akha - femmes girafes
Bouddha blanc
Marché, bord de route

Départ 7 h 30 - 250 km pour rejoindre Chiang Mai.

Route vers Tha Torn. Les paysages montagneux sont parsemés de plantations d'ananas et d'arbres fruitiers (mangues, mandarines, letchis…). Les maisons sont différentes, en bois et avec un toit de chaume.

Des camionnettes prennent le relai du car pour nous conduire jusqu'au **village Akha**. Les Akha sont des tribus montagnardes, arrivées en Thaïlande au début du XXème siècle. D'autres tribus ont aussi émigré vers la Thaïlande, fuyant les guerres d'Indochine et les troubles qui sévissent dans le nord de la Birmanie. Dans ce village nous verrons également des **femmes girafes.**

Village Akha

Nous arrivons dans un vrai village mais là-aussi, les femmes attendent les touristes. Tout le long du sentier, se succèdent des boutiques tenues par des femmes en costume traditionnel. Elles nous proposent des bijoux surtout en argent et assez massifs, des chaînes de cheville avec des clochettes, elles posent volontiers pour la photo avec leurs jeunes enfants.
Je photographie une fillette d'une douzaine d'années, bien souriante, qui me propose son étalage. Je lui achète un bracelet pour la remercier de la photo.
Une femme tisse. Elle est jeune et bien aimable…

Femmes-Girafes
Wat Tha Torn

Beaucoup de membres du groupe et moi-même, nous nous sentons gênés face à ces **femmes-girafes**. En venant les voir, nous entretenons cette tradition qui leur permet de gagner leur vie mais qui les mutile définitivement. Les fillettes surtout font pitié car elles n'ont pas choisi leur sort et elles ne pourront pas enlever leurs anneaux à l'âge adulte.

Retour au car et continuation de la route vers le **Wat Tha Torn, temple avec un bouddha blanc** et un kiosque qui domine toute la vallée. De jeunes moines circulent et chahutent volontiers. Ils posent pour la photo avec plaisir et sans contrepartie.

Femmes-Girafes
Wat Tha Torn

Petit arrêt sur un **marché, bord de route**. Beaucoup de fruits et de légumes (brèdes, chou-chous, poivrons de couleur, mandarines, pommes de terre, pousses de bambou).

Nous arrivons **à l'hôtel « Star hôtel** » vers 17 h. Il est situé en centre-ville. C'est le moins bien du circuit… Dommage, nous y restons deux nuits !

Le soir, après le repas, nous allons faire un tour sur le **marché de nuit.**

Chiang Maï
Les Moines

Mercredi 15 juin:
les moines
les boutiques d'artisanat de San Kamphaeng
Soirée Kantoke

Départ 7h pour voir **les moines qui vont quêter leur nourriture**.
Notre guide, Savoye, a été moine pendant trois mois, à l'âge de 15 ans.
Presque chaque Thaïlandais, à un moment ou l'autre de sa vie, se fait temporairement moine, parfois pour quelques semaines, souvent pour trois mois durant la saison des moussons.

Nous nous dirigeons vers **le temple Doi Suthep** situé sur les hauteurs de Chiang Mai (1 000 m).
En chemin nous nous arrêtons pour photographier les moines, qui par groupe de 4 ou 5, tendent leur récipient aux gens. Ceux-ci leur donnent de la nourriture qu'ils peuvent acheter sur les étalages à proximité, tout en s'inclinant pour prier.
Les moines semblent empreints de respect et d'humilité.

L'accès au temple se fait par **un escalier majestueux** orné de deux najas (serpents).
Ce temple est l'un des plus grands sanctuaires bouddhistes du pays.
De **somptueuses peintures** représentent des scènes de la vie du Bouddha que nous commente notre guide.

Chiang Maï
Les Moines

Chiang Maï
Artisanat: Bijoux & Laque

Nous redescendons vers **San Kamphaeng**, où nous allons visiter **l'artisanat local.**

1ère visite : le travail des bijoux. Nous sommes accueillis par de belles hôtesses en jupe longue qui nous conduisent dans l'atelier où des employés fabriquent des bijoux.
Nous regardons leur travail puis nous passons dans une immense salle remplie de vitrines renfermant de magnifiques bijoux : saphirs, rubis, émeraudes, diamants montés sur or ou argent…
Nous aimerions rapporter quelque chose à nos filles, mais les prix sont élevés même si c'est moins cher qu'en France…. Ce sont vraiment de jolis bijoux, bien travaillés…. De plus une hôtesse ne nous quitte pas d'une semelle et nous n'arrivons pas à nous décider… dommage !

Chiang Maï
Artisanat: Bijoux & Laque

2ème visite : fabrique de la laque. L'hôtesse est pleine d'humour et nous explique le procédé, c'est très intéressant. La laque est une résine qui provient d'un arbre, le laquier. Elle est naturellement noire. L'objet est réalisé en bambou et la laque est appliquée en couches successives qui, après sé d'un mélange spécial de cendre et d'argile. Nous regardons les ouvrières au travail puis nous passons dans le magasin, très grand et magnifique. Moi, qui au départ ne me sentais pas attirée par cet artisanat, je regarde les objets avec un œil différent e

Pause-repas…. Restaurant…. au bord d'une rivière…cuisine Thaïe….Bien.

Application de la laque

Décoration Des objets

En couleurs

À la coquille d'oeuf

Chiang Maï
Artisanat: Bijoux & Laque

À la feuille d'or

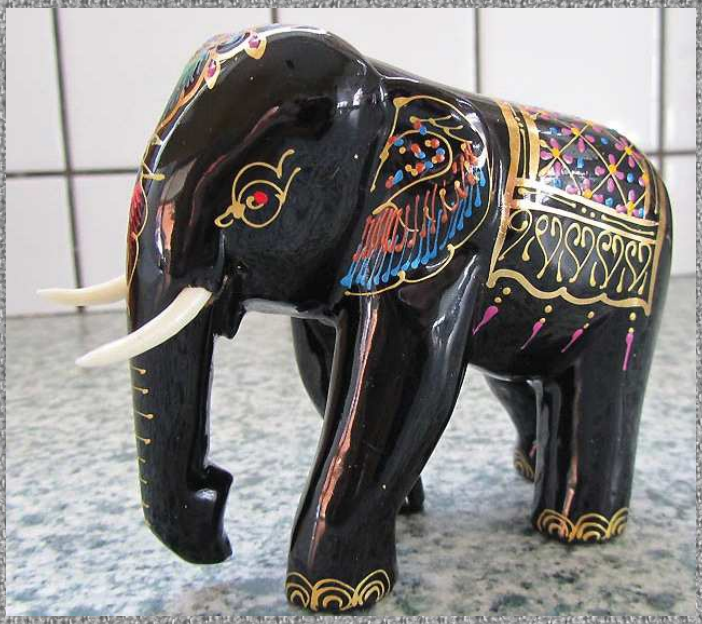

Notre achat

Le Jade

3ème visite : le jade. Toujours les ouvriers qui travaillent, les explications de l'hôtesse puis le passage à la boutique. Je suis moins attirée par le jade mais je me laisse tenter par un petit éléphant pendentif et un bracelet.

4ème visite : le tissage de la soie. Dans la pièce-atelier, nous pouvons voir des vers à soie vivants qui mangent des feuilles de mûrier.
Une hôtesse nous explique le travail de la soie. Une jeune fille dévide des cocons. Une femme fait la navette, une autre tisse….

Nous regardons le travail puis nous passons dans la boutique. Patrick regarde les chemises mais ne trouve rien qui corresponde à ses goûts. Moi, je vois bien une jolie robe à 4 650 baths soit 108 €…. mais…. nous n'avons pas de mariage en vue…

La Soie

du Ver à Soie au Cocon

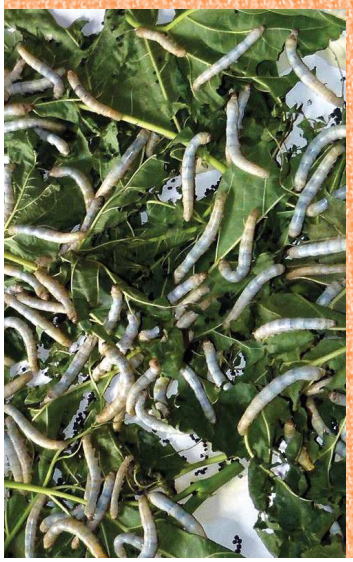

Bobinage & Tissage

Chiang Maï
Soirée Kantoke

5ème visite : le bronze. Ouvriers. Boutique. On commence à saturer….

6ème visite : le cuir. L'hôtesse nous montre des peaux : éléphant, raie, crocodile, agneau, buffle….
Dans la boutique, nous pouvons acheter des ceintures, des porte-monnaie, des sacs….

7ème visite : les ombrelles en papier. Là, l'hôtesse n'a pas de chance car nous ne sommes plus trop réceptifs….
Cela faisait vraiment trop d'artisanat pour un même jour….
Dommage car les visites étaient intéressantes et bien présentées.

Retour à l'hôtel de Chiang Mai, à 17h 30.

A 19h, nous ressortons pour notre **soirée Kantoke.**

Il s'agit d'un repas accompagné d'un spectacle de **danses traditionnelles.**
Très bien.

Ensuite dernier tour sur le marché de nuit pour faire l'achat de petits cadeaux.

Repas traditionnel Thaï

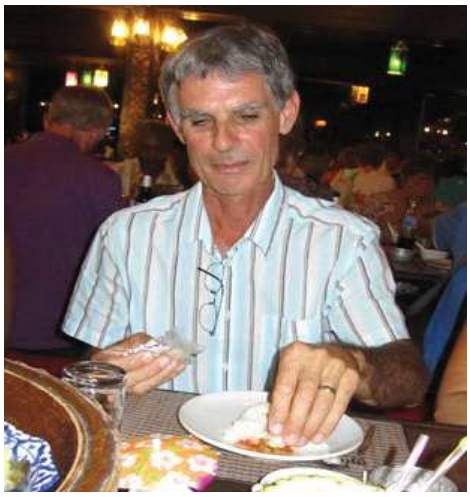

Le Riz Gluant
se mange avec les doigts

Chiang Maï
Soirée Kantoke

Chiang Maï
Soirée Kantoke

Chiang Maï
Eléphants

Jeudi 16 juin :
les éléphants
Marché
La ferme des orchidées
Massage traditionnel
Train pour Bangkok.

Départ 7 h.

Nous roulons une heure pour arriver **au camp des éléphants**, dans la montagne. La balade à dos d'éléphant est une option que beaucoup ont choisie. Nous nous installons, tous les deux Patrick, sur un siège fixé à l'éléphant, le cornac monte devant.
Notre expédition regroupe six éléphants dont un bébé de 500 kg. Après avoir traversé la rivière, nous partons à la queue leu-leu pour une balade d'une heure dans la forêt.
C'est très agréable, nous sommes au milieu de la végétation, parfois l'éléphant de tête doit dégager la piste avec sa trompe. Le terrain est accidenté et il faut se tenir sérieusement à la barre de fer lorsque cela descend !
Nous nous arrêtons devant une guérite où des femmes vendent des bananes pour l'éléphant. Plus loin, le cornac descend et nous prend en photo…

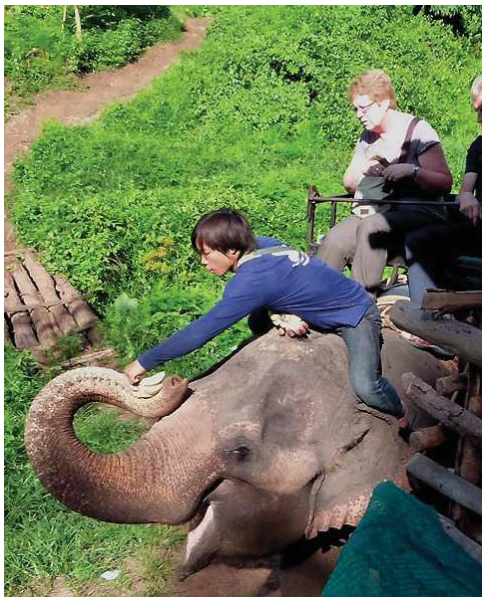

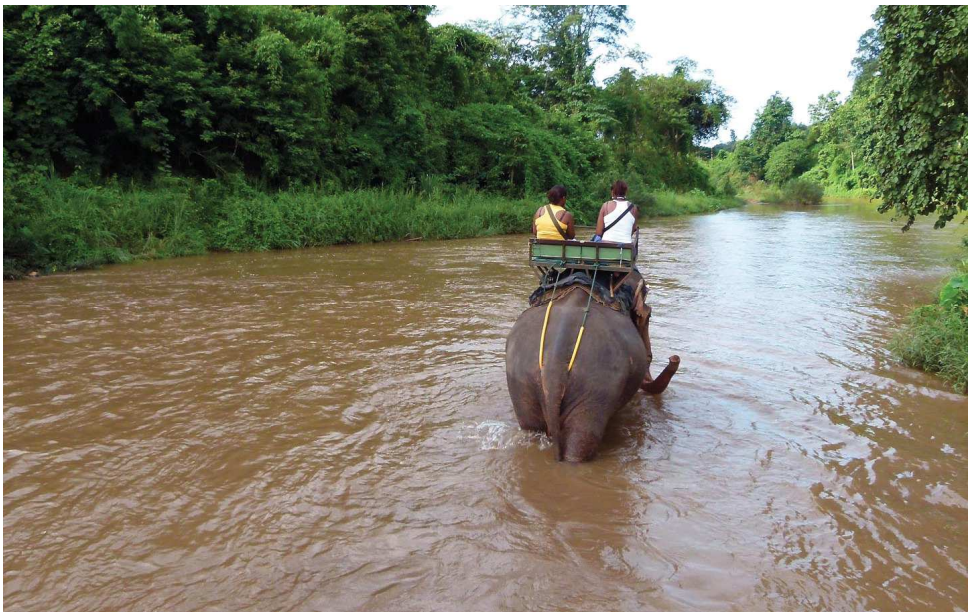

Chiang Maï
Eléphants

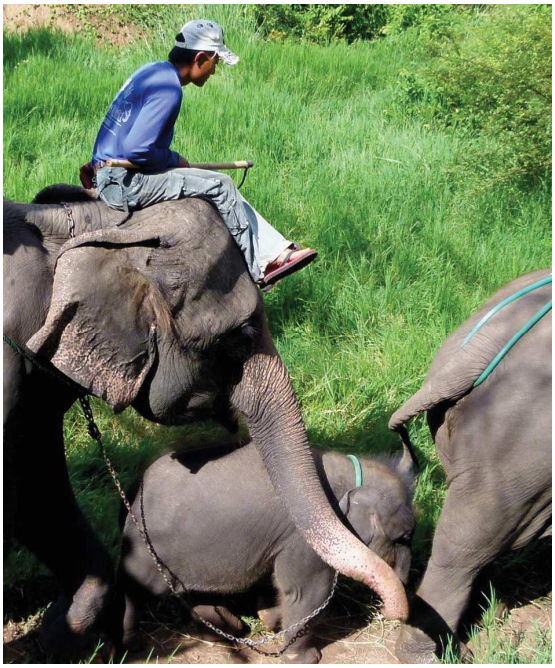

Revenus au camp, tandis que le 2ème groupe part en promenade, nous allons regarder le spectacle avec les éléphants…

Je suis un peu déçue par ce spectacle qui relève plus d'un numéro de cirque…

J'aurais préféré voir les éléphants qui travaillent, comme dans leur vie quotidienne

Nous reprenons le bus. Arrêt **au marché de Mae Malai.**

Joli marché, assez important avec beaucoup de fruits, légumes, viande, poisson et tout ce que l'on trouve dans les « boutiques chinois ».

Grillons

Insectes

Riz

Chiang Maï Orchidées

Direction **la ferme des orchidées.** C'est magnifique…. Des orchidées splendides !!! Nous nous régalons avec nos appareils-photos….Nous trouvons aussi de jolis bijoux, faits à partir de vraies orchidées. C'est dans ce cadre vraiment agréable que nous déjeunons.

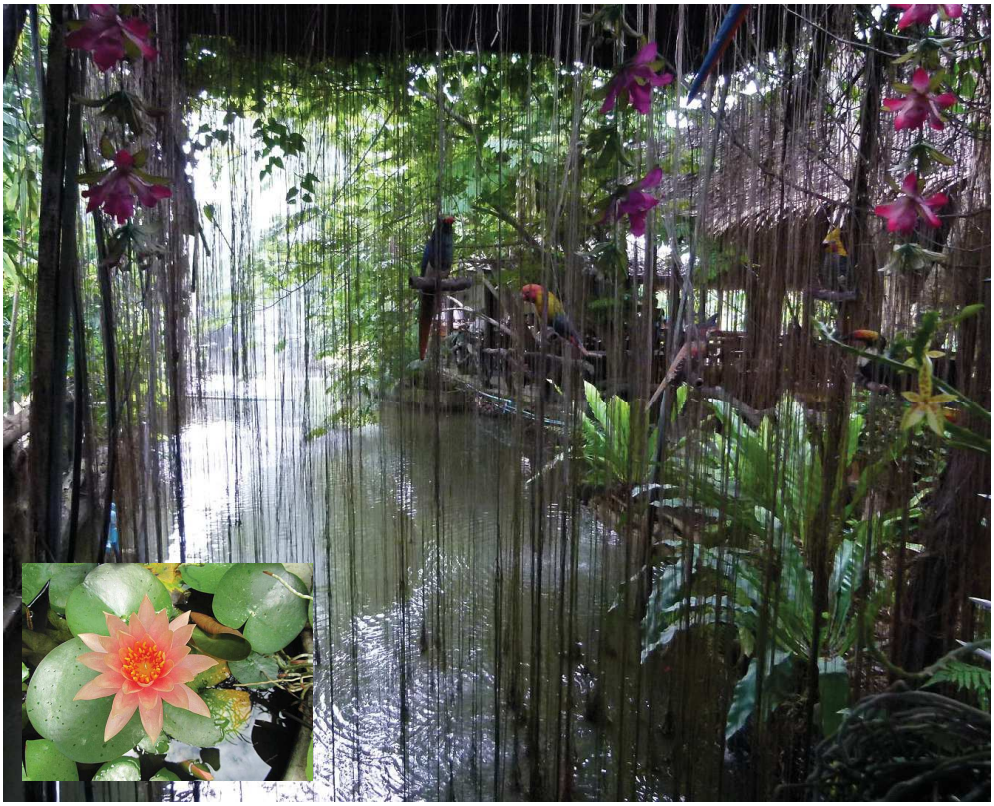

Massage
Train de Nuit

Retour sur Chiang Maï pour le **massage traditionnel.** Nous sommes un bon groupe à avoir choisi cette option. Nous sommes tous dans la même pièce : hommes et femmes séparés par un voilage transparent. Des matelas sont alignés sur le sol, comme un dortoir. Nous avons, chacun, notre masseuse. La séance commence sur fond de musique relaxante puis dans le silence. La masseuse s'attarde longuement sur les pieds, les jambes, alternant les pressions, les massages avec le bras, le coude… Elle nous masse ensuite avec du gel : le dos, le torse. Vient le tour du visage et pour finir la nuque. Cela dure une bonne heure. Ensuite sauna, une dizaine de minutes puis douche. Moi, j'ai beaucoup apprécié ce moment où je me suis bien laissée aller…. Patrick, lui, s'est senti un peu crispé !

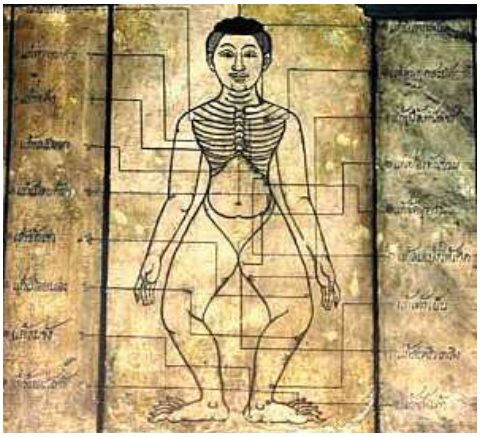

Massage
Train de Nuit

Direction la gare pour prendre le **train qui nous ramène à Bangkok** (700 km).
Le train quitte la gare vers 18 h. Tout le groupe se trouve dans le même compartiment. C'est un train vieux style mais mieux que ce que je pensais. Nous prenons notre repas distribué dans des boîtes. Puis l'employé vient installer les couchettes. Les deux banquettes du bas se rejoignent pour faire un lit et en haut une couchette se déplie à partir du plafond. Elle est bien étroite et je préfère dormir en bas avec Patrick, nous sommes un peu serrés mais nous nous tenons chaud car la clim est vraiment trop forte !
Nous étions sensés arriver vers 6 h 30 mais un accident dans la nuit a stoppé le train pendant plusieurs heures, le temps de dégager la voie. Nous n'arriverons donc qu'à 10 h. C'est un peu long mais nous papotons bien avec tous les membres du groupe qui circulent...

Vendredi 17 juin :
Arrivée à notre hôtel de Jomtien
Pattaya by night.

Nous retrouvons notre car qui a convoyé nos valises depuis Chiang Mai.
En route pour **Jomtien** (120 km). Nous bouchonnons dans Bangkok… Cela commence à faire long !

Jomtien

Enfin nous arrivons à notre hôtel, vers 13 h.
Notre hôtel est très bien : nous avons une grande chambre avec une terrasse donnant sur la piscine mais… le ciel est gris….

Petit tour dans la ville de Jomtien.

Notre hôtel se trouve en bord de mer, mais je suis très déçue par la plage et ses environs….

La mer est très boueuse… elle ne donne pas du tout envie de se baigner.

Quelques boutiques bordent l'avenue mais elles n'ont rien de

sensationnel !
Rendez-vous à 18 h 30 avec le groupe pour aller voir **Pattaya « by night ».** Nous prenons un taxi collectif car nous sommes à 5 km de Pattaya. Pattaya est une ville bruyante, avec une circulation très dense, donc une bonne dose de CO2 accompagnée d'odeurs de poubelle… Nous apprécions la rue piétonne. C'est là que se situent les bars « chauds ». Beaucoup de monde, de lumière, de néon… Les filles sont en place sur les tabourets des bars mais il est encore trop tôt pour les clients.
Nous cherchons un restaurant mais nous ne nous sentons pas très à l'aise dans cet environnement… Plus loin, c'est le quartier des « boys »… là aussi, pas d'ambiguïté… un garçon fait signe à Patrick… Ma présence ne le gêne absolument pas !
Les hommes seuls commencent à arriver, des hommes de 50-60 ans, bedonnants ou alors tatoués, avec une queue de cheval, style gros dur… Pauvres filles !!! En général, elles font tristes…. Certaines ont le sourire commercial mais pas toutes….

Pattaya

PATTAYA city
SEA NOK

SHARK
SHARK
CLUB

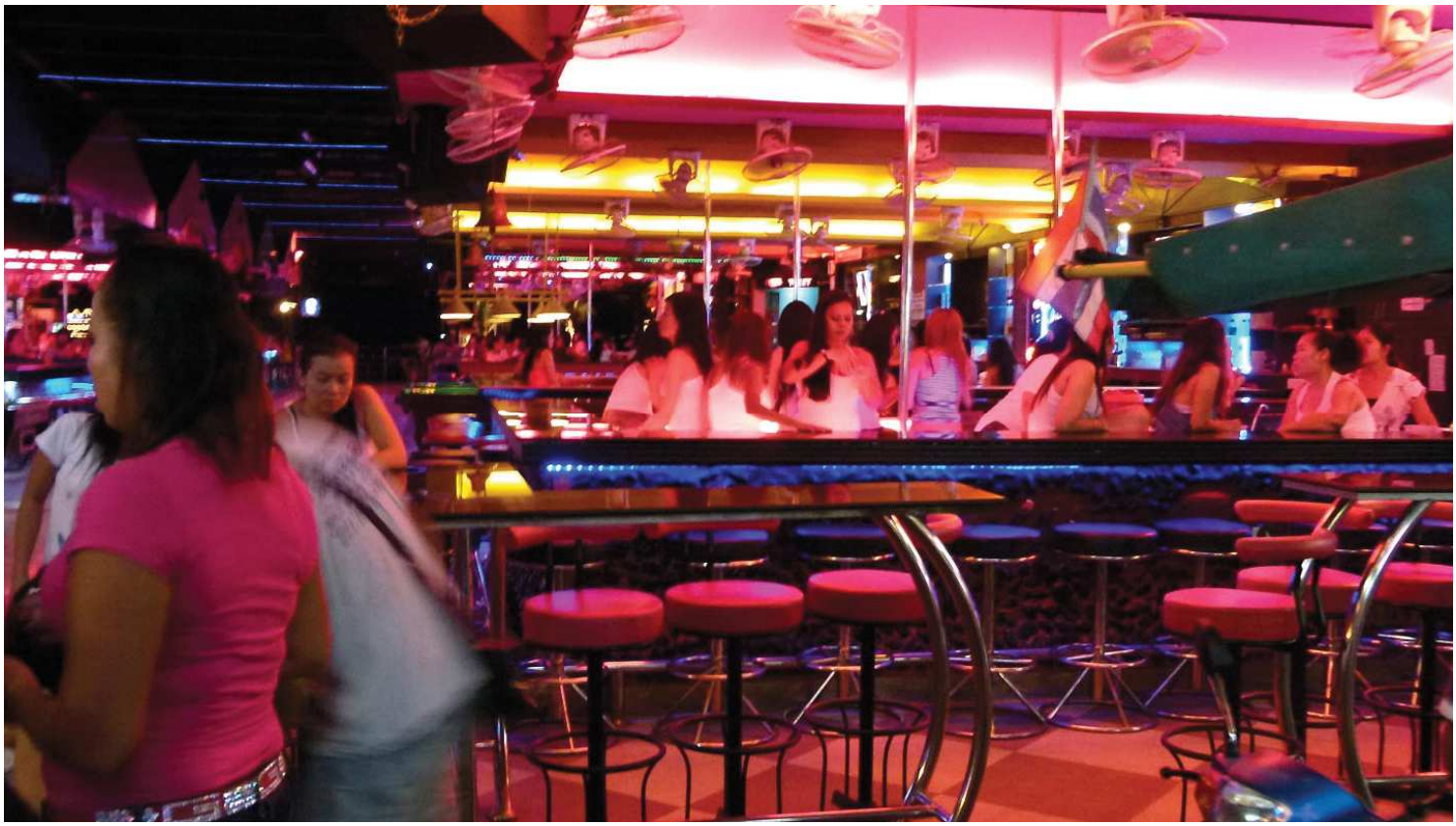

Finalement nous ne passerons pas la soirée dans cette ville qui malgré ses lumières ne respire pas la gaieté.

Nous reprenons le taxi collectif et allons manger avec **Francis et Martine** dans un petit restaurant sympa, non loin de notre hôtel de Jomtien.

Pattaya de jour

Samedi 18 juin : Pattaya

Ah, ce matin, pas de réveil !... Le groupe part en excursion sur une île, mais nous n'avons pas pris cette option. Malgré tout, Patrick se lève à 7 h 15 et en descendant déjeuner, nous pouvons dire au revoir à tout le monde…
En effet le groupe rejoint l'aéroport en fin d'après-midi. Nous, notre avion direct « Bangkok-Réunion » ne part que demain soir.

Le temps est toujours bien gris ! Nous prenons le parapluie et en route pour **Pattaya**, en taxi collectif.

Pattaya, sous la pluie, ce n'est pas terrible…. Les trottoirs sont en mauvais état et il est difficile d'éviter les flaques d'eau. Nous faisons les petites boutiques en attendant l'ouverture d'un grand magasin (11 h… eh oui, Pattaya vit la nuit !).
Ce grand magasin est en fait le centre commercial du grand hôtel Hilton. Ici, tout est clean et smart !
Quel contraste avec les boutiques de la rue ! Les commerces s'étalent sur 5 ou 6 niveaux, regroupés par genre… Au dernier étage, les cinémas… Un **ascenseur extérieur** en verre permet d'admirer la plage…. Dommage que le ciel soit si gris !

Nous déjeunons dans un des nombreux **restaurants**. Nous avons le choix entre la cuisine japonaise, italienne, fast-food, chinoise, thaïlandaise….
Nous choisissons cette dernière et ensuite nous nous laissons tenter par une bonne glace suivie d'un expresso—un vrai –.

Pattaya de jour

Le Hilton: Hôtel & Centre Con

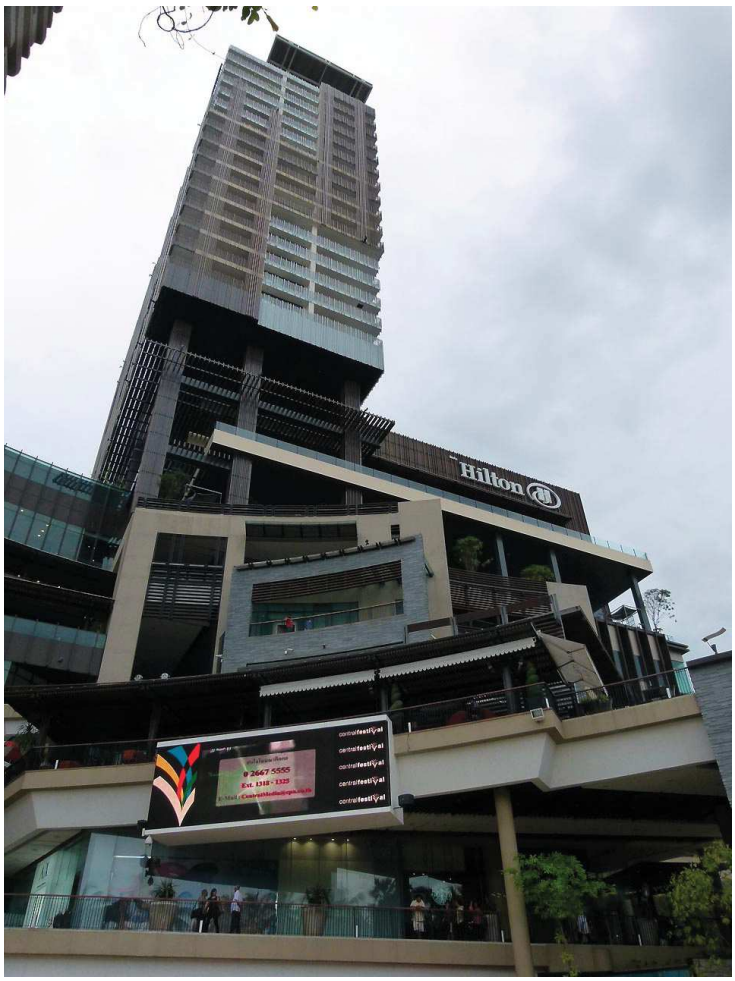

Nous poursuivons notre **shopping** car nous avons encore quelques cadeaux à dénicher. C'est difficile de trouver quelque chose de typique pour les enfants !

La pluie a cessé et le soleil fait quelques apparitions. Nous en profitons pour **longer la mer** et faire quelques photos. Nous sommes un peu dégoûtés de voir les vieux pépères au bras de jeunes thaïes. Eux, ne semblent pas du tout gênés… ça énerve !!!

Quel spectacle désolant !

Des Hôtels originaux: **Paquebot** **Hard Rock** **Futuriste**

Mr.TIK
400
Mr.NOI
CHANITA

CHANITA
302

Retour à l'hôtel et **baignade dans la belle piscine !**

Le soir, **dîner au restaurant** en plein air de l'hôtel d'à côté. Repas sympa, animé par un musicien et une chanteuse qui interprète des chansons à la demande.

Dimanche 19 juin :
Jomtien - Aéroport

Notre dernier jour !!!

Nous restons à **Jomtien.** Le matin nous nous promenons sur l'avenue qui longe la mer. La plage est colonisée par les rangées de parasols et les transats… Elle ne correspond pas du tout à nos critères de « plage paradisiaque »….

A cette heure matinale, pas beaucoup de monde. Des hommes et des femmes ratissent le sable. Les marchands ambulants de nourriture circulent. Ils portent un plateau de diverses fritures.

Les Thaïs ont l'habitude de manger à toute heure du jour. Des barbecues sont installés sur des tuk-tuk ou dans des camionnettes et les marchands font griller des crustacés.
Des pêcheurs sont occupés à ranger leurs filets…

Jomtien

Patrick photographie même un astucieux qui a installé un treuil à partir de sa moto !

Les immeubles qui bordent l'avenue sont très hétéroclites : grands buildings modernes, vieux immeubles délabrés, fils électriques qui pendent dans tous les sens….Un seul sur toute l'avenue, est de style Thaï.

Le Retour

Nous passons l'après-midi au bord de la piscine.

Le chauffeur de notre transfert vient nous chercher vers 17 h 30 et en route pour l'aéroport (120 km).
Notre avion n'est qu'à 0 h 55….

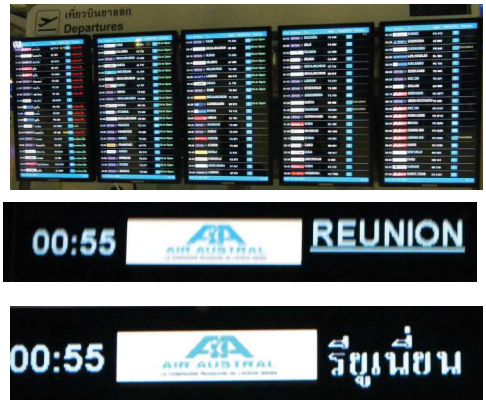

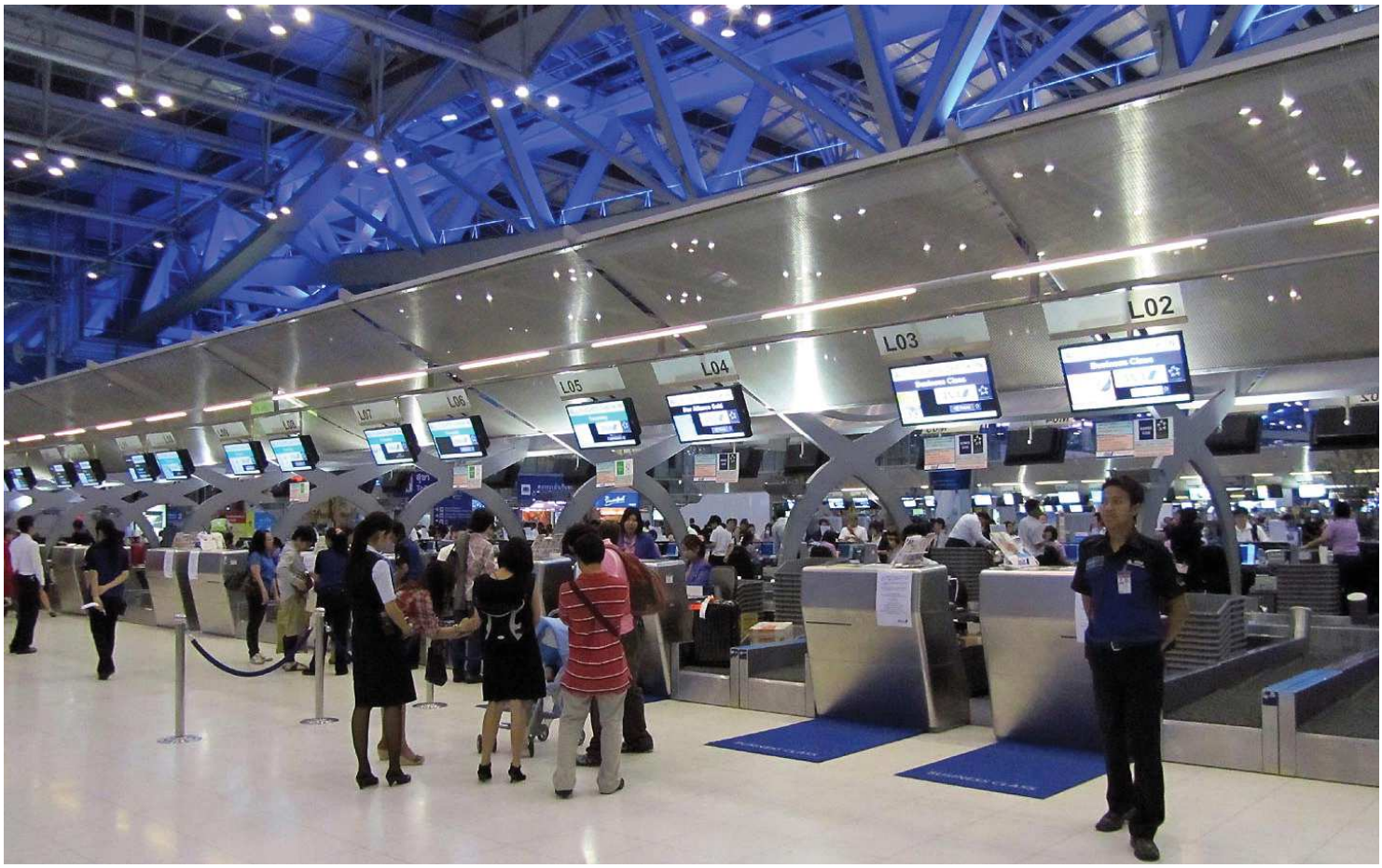

Le Retour

Nous avons le temps de manger et de faire les boutiques. L'aéroport nous semble gigantesque ! Les boutiques sont nombreuses et très attirantes ! Mais nous nous sentons très anonymes parmi tous ces gens….
Personne pour nous appeler à l'heure dite…. Lorsque nous nous présentons, presque tout le monde est déjà à bord de l'avion !

Arrivée à Gillot à 5 h 30 (8 h 30 heure de Bangkok), après un voyage sans problème.

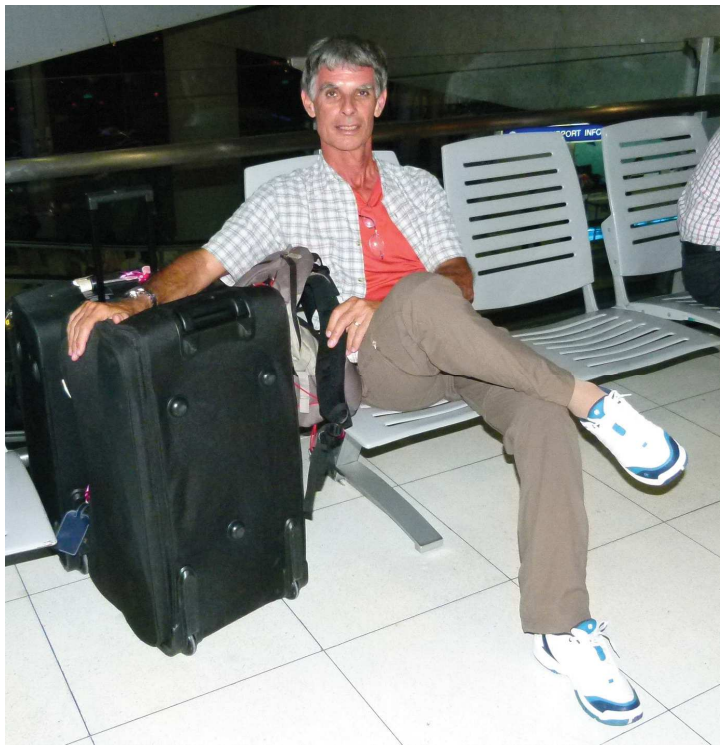

Bilan

Durant ce séjour nous avons visité **10 temples + 2 monastères.**
Nous avons séjourné dans **11 hôtels** différents, tous très bien (léger bémol pour celui de Chiang Mai, mais nous avions pris des goûts de luxe !).

Nous avons effectué **3165 km en bus et 700 km en train**.

Nous avons découvert **l'Asie.** C'était en effet, notre premier séjour en terre asiatique.

Nous sommes très satisfaits **de « Nouvelles Frontières** ». Nous trouvons que le rapport qualité/prix est très bon…. Durant les 14 jours du circuit, nous étions en pension complète, nous avons surtout mangé « Thaï », ce qui était parfait car nous aimons découvrir les habitudes alimentaires du pays que nous visitons.

Nous redoutions un peu le groupe de « **30 personnes** »…. Il s'avère que ce fut plutôt un côté positif du voyage. Nous avons rencontré des gens différents et ce fut intéressant de discuter avec eux…

Notre guide « Savoye » était thaïlandais, originaire de Chiang Mai. Il parlait bien français. Il nous a bien piloté et renseigné sur la vie des gens. Il a toujours été bien présent et à l'écoute des personnes.

J'ai l'impression d'en savoir un peu plus sur le **Bouddhisme**…. religion que j'ignorais complètement… Rassurez-vous, je n'ai pas l'intention de me convertir…. mais je connais mieux maintenant les pratiques même si je ne les comprends pas toujours.

Dans ce qui nous a dérangés : les journées, un peu trop chargées ! Les départs, matinaux…. Les arrivées à l'hôtel, tardives…. Nous n'avons pas pu profiter de nos beaux hôtels, de leur piscine et de leur beau jardin. Nous aurions aussi aimé pouvoir aller faire un petit tour dans certaines villes d'étape.

Nous n'avons pas aimé **Pattaya.** Le séjour à Jomtien n'apportait rien d'intéressant à ce voyage, nous regrettons de ne pas l'avoir remplacé par une extension dans les îles, comme l'ont fait Mokrane et Xiachui-Xue.

Plusieurs membres du groupe ont ainsi amélioré

le programme en prenant quelques jours supplémentaires après le circuit et en allant voir les **îles du sud** : Phuket, Koh Samui, Phi Phi…

Nous-mêmes, nous avons apprécié d'être arrivés avant le groupe, pour circuler dans Bangkok par nos propres moyens et vivre ainsi plus près des gens. Nous nous sommes débrouillés pour prendre les tuk-tuk, chercher un endroit pour manger…. Nous avons vu ainsi qu'il n'est pas facile de communiquer dans un pays où les gens ne parlent pas français….(d'où la nécessité de reprendre l'anglais)

Nous avons trouvé aussi qu'une trop grande place était accordée **aux visites de temples**…. Mais ça, c'est un choix de programme…. La prochaine fois, nous étudierons le circuit de plus près… et surtout nous nous y prendrons plus tôt, car là, nous avons été obligés de nous rabattre sur ce programme, celui retenu, étant complet.

Nous aurions aimé faire **plus de marches**. Nous n'en avons fait qu'une seule, et nous avons apprécié. En comparaison avec notre circuit malgache qui était un circuit « à la carte », je trouve que nous avions été beaucoup plus proches de la nature mais bon… on ne peut pas tout avoir !

Donc dans l'ensemble, **le bilan est très satisfaisant** et ce voyage me donne encore plus l'envie de repartir….
En septembre, nous rentrons en **Métropole** pour voir la famille et les amis…. Et dès notre retour, nous réfléchirons à notre prochaine destination : Bali ? L'Australie ? L'Afrique du sud ? La Namibie ? Il faut choisir en fonction de la période et aussi de nos obligations (nous sommes de garde auprès de nos petits-enfants).
Merci à tous de nous avoir lus. Merci à ceux qui nous ont envoyé des mails.
A plus pour de nouvelles aventures !
Nicole

****

Nicole vous a raconté notre voyage et j'ai eu la tâche délicate de choisir, parmi 2000 photos, celles qui illustrent ces pages.
Ce fut un voyage dépaysant pour une première approche de l'Asie.
Nous souhaitons continuer nos périples dans le vaste Océan Indien que nous avons traversé d'un coup d'ailes sur AIR AUSTRAL…
Rendez-Vous dans notre prochain Carnet de Voyage !
P@trick

Récit: Nicole

Photos: Nicole (Canon Powershot SX210 *IS*)
P@trick (PANASONIC Lumix FZ100*)*

Mise en page sous Publisher,
enregistrement au format Acrobat: PDF Studio (P@trick)
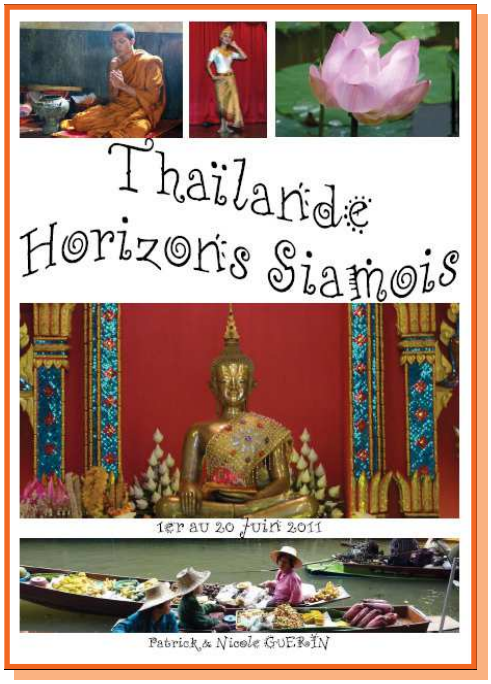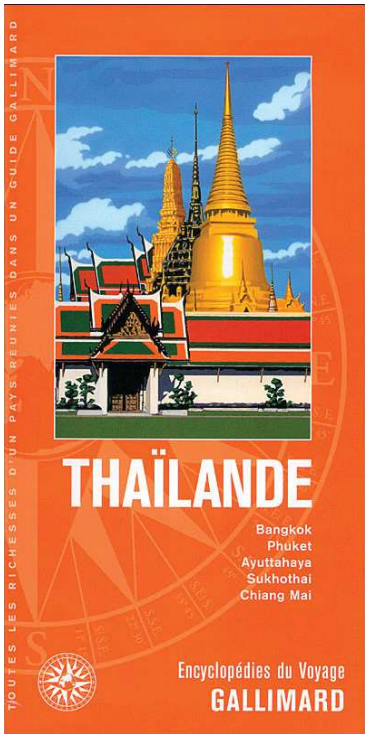
Site Web http://www.bruniquel974.fr